EL DIARIO PALENTINO

EL DIA DE PALENCIA

sito Legal: P-2-1958)
n Social: «El Diari o-
tino - El Día de Pa-
a, S. L.». Mayor, 67

nqueo Concertado)

Director: ANTONIO ALAMO SALAZAR

Teléfonos: Dirección y Redacción: 74 48 22. Anuncios y Suscripciones: 74 04 17. Administración: 74 02 58 Mayor, 67

Apartado de Correos, 17

JUEVES 12 NOVIEMBRE 1981

N.º REFUNDIDO 12.571
Fundado en 1882 y 1890

25 PESETAS

DETENCION DE UN PRESUNTO ASESINO ETARRA ····· (Página 8)

l PCE expulsó del Comité Central a 6 de sus miembros (Página 10)

n gol en el último minuto

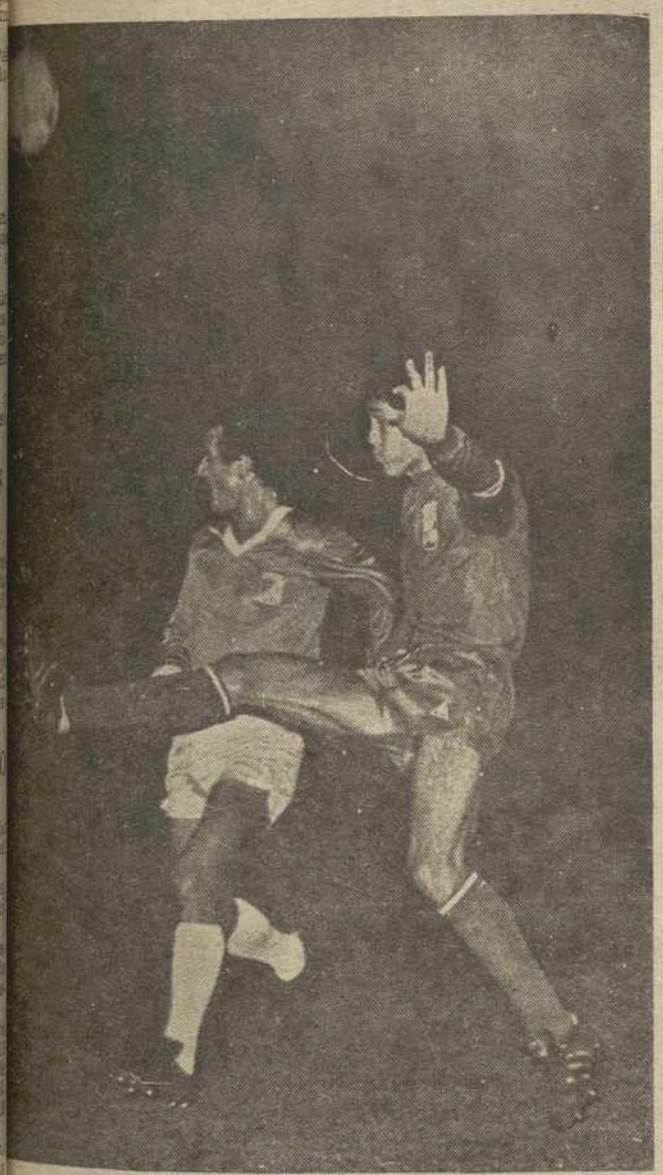

er —anoche para ser más exactos— hubo jornada de a. En La Balastera, el PALENCIA en un partido muy petido y emocionante ganó con un gol en el último uto a un difícil, rápido y correoso Alcalá, aupándose al segundo puesto de la clasificación.

(Foto LUIS)

UPLEMENTO DE DEPORTES)

RECEPCION EN LA MONCLOA

MADRID. — El presidente del Gobierno, Leopoldo Calvo Sotelo, ha ofrecido una recepción al grupo de senadores centristas en los jardines de su residencia del palacio de la Moncloa con el fin de mantener contactos personales con ellos y sus respectivas esposas.—(Foto EFE)

La Fiesta de la Banderita

MADRID. — La Reina doña Sofía presidió ayer en Madrid la cuestación por la Asamblea Provincial de la Cruz Roja, con 400 mesas petitorias y 15.000 postulantes, y en la que participaron las esposas de miembros del Gobierno así como numerosos artistas. En la foto, doña Sofía recibe el donativo de la diputada socialista Carmen García Bloise.

M.C.D.2022

PALENCIA AL DIA

SETENTA Y CUATRO MIL HABITANTES

La capital palentina cuenta ya con 74.000 habitantes. Nos lo acaban de decir, con las estadísticas en la mano, los miembros de la corporación municipal, que se reunieron el martes, en la sesión semanal correspondiente.

Tal cifra de habitantes empieza ya a apabullar un poco a cuantos conocieron una Palencia «bonita y chiquita, como la flor del almendro», que decía el poeta, de los 25.000 habitantes de los años 30.

Pero la Palencia de ahora, aunque ya no es chiquita, consideramos que sigue siendo bonita. Para cualquier palentino, desde el punto de vista sentimental, siempre lo será; pero es que, además, nuevos barrios de calles rectas y edificios modernos, van apareciendo y los antiguos, con calles tortuosas y casas molineras y semirruinosas, mejorándose.

Esta modernización urbanística, por tantos conceptos de orden sanitario y social, también aportan belleza.

Sólo cabe desear que, en esta transición estructural de la ciudad de hoy ante la de antaño, los edificios monumentales, los rincones típicos y la zona genuina, se conserven, para que esta grandeza metropolitana que, por este crecimiento demográfico y de superficie, va adquiriendo la ciudad de los antiguos vacceos, lo sea también en su ser histórico y diferencial; porque si tales vestigios monumentales y del pasado típico no se conservan, el asfalto y el cemento acabarían por hacer a nuestra ciudad como una copia tosca de las demás.

Muchos aficionados acudieron anoche a «La Balastera», donde el Palencia, sudando la gota gorda (pese a la fresca temperatura ambiente), se imponía en el último partido al Alcalá, en el encuentro de Liga correspondiente a la décima jornada.

Miércoles futbolero que ya no se repetirá, dado que con el de ayer, se recuperaban totalmente las dos jornadas de Liga perdidas por la pasada huelga de futbolistas. Lo que, usido a que el club morado ha sido apeado de la Copa, da la consecuencia de que será ya normalmente los domingos cuando la disputa futbolística continúe.

Los aficionados le echaron ganas y hasta valor a la cosa y presentes en buen número, estuvieron en el campo municipal, para sufrir durante ochenta y nueve minutos del empate a cero y disfrutar, en el minuto postrero en que el Palencia marcó su gol ganador. Grata ley de las compensaciones, como podríamos decir.

DIARIO DE AVISOS

FARMACIAS DE GUARDIA

Servicio nocturno: Todos los días, desde las 10'30 de la noche a las 9'30 de la mañana: D. José María Fernández Nieto (Mayor, 40).

Jueves, 12: D. Sabiniano Durántez Velasco (Burgos, 4) y D. F. Javier Font Ordóñez (Avda. Asturias, 13).

Viernes, 13: D. Rafael Becerril Lerones (Colón, 20) y doña Natividad Rubio Fernández (Plaza San Pablo, 5).

Sábado, 14: D. José María Fernández Nieto (Mayor, 40) y doña María Carmen Gutiérrez Martín (María de Molina, 12).

CUPON PRO CIEGOS

En el sorteo celebrado el día 11 de noviembre ha resultado premiado con 6.250 pesetas el número 495 y con 625 pesetas todos los números terminados en 95.

Dietario

VIERNES, 13 NOVIEMBRE 1981

SANTORAL. — Santos: Leandro, obispo; Diego de Alcalá; Estanislao de Kostka, S. I., cfs.; Nicolás I, p.; Mitrio, Arcadio, Pascasio, Probo, Eutiquiano y Pablito, niño; Valentín, Solutor y Víctor, Antonino y Zebina, Germán, Ennata, vg., mrs.; Bricio, Eugenio, Quinciano, obs.; Francisca Javier Cabrini, fdra.

(Misa: De S. Leandro. Solemnidad. Día de penitencia).

Sale el sol a las 7'57 horas y se pone a las 17'58. — Sale la luna a las 19'39 horas y se pone a las 9'31. Cuarto menguante, el 18.

REFRAN. — Si noviembre empieza bien, confianza es de temer.

Estiográficas, de las más acreditadas marcas y variados modelos, en I. G. DIARIO-DIA

EFEMERIDES.—1894: San Martín de Frómista es declarado monumento nacional.

1494: España considera conquistada la isla de Tenerife, en las Islas Canarias, al ser derrotados los aborígenes en La Laguna.

1523: Sale de México el capitán Pedro de Alvarado para la conquista de Guatemala.

1785: Muere en Madrid Joaquín Ibarra, impresor de fama, de cuya imprenta dijo Alfieri que era la más insigne de Europa.

1823: El Congreso peruano promulga su primera Constitución.

1825: Primer ensayo de navegación a vapor en Buenas Aires.

1844: Nace en Valladolid Leopoldo Cano, general, poeta y autor dramático, que consiguió gran popularidad con "La Pasionaria", obra que se tradujo rápidamente a seis idiomas.

1920: Se constituye la Sociedad Madrileña de Tranvías que supone la nacionalización de estos vehículos en la capital de España.

1922: El Gobierno disuelve las Juntas de Defensa y advierte que los militares no podrán formar parte de asociación alguna.

1941: Guerra mundial: un submarino alemán bunde al este de Gibraltar el portaaviones inglés (Arc Royal".

1945: La Asamblea Constituyente francesa proclama por unanimidad jefe del Gobierno provisional al general De Gaulle.

1950: Es asesinado por unos desconocidos el teniente coronel Delgado Chalvaus, que hacía años, se había hecho con el poder en un golpe de Estado, en Venezuela.

1978: El Gobierno de EE. UU., desmiente que se hayan suspendido las conversaciones tripartitas sobre Oriente Medio.

1979: Desaparecen trece cuadros del Museo de Bellas Artes de Granada (España).

1979: Reaparece el diario londinense "The Times" tras casi un año de faltar a la cita con sus lectores.

CARTELERA

CINE DONSANTIAGO

HOY: 5-8-10,45 noche:
La gran superproducción del cine mundial. La película del año:
«EXCALIBUR»
Menores

CINE REY DON SANCHO

El mundo de la droga, la prostitución y las bandas incontrolada:
«RATAS DE ASFALTO»
Mayores 18

TEATRO PRINCIPAL

La gran actriz Florinda Bolkau, en una película violenta y erótica
«LA SEPTIMA MUJER»
Clasificada "S".
Mayores 18

CINE ORTEGA

5-8 y 10,45 Mayores de 18 años
Amparo Soler Leal
Héctor Alterio y
Fernando Rey, en
«EL CRIMEN DE CUENCA»
Una película prohibida cuando todo estaba permitido

CINE AVENIDA

5-8 y 10,45. Mayores de 18 años. Clasificado "S".
Susana Estrada en
«PASION PROHIBIDA»
Se querían como hermanos... se desearon como amantes

PROYECCIONES

Continua desde las 4
Mayores de 18 años
Clasificado "S".
«EL ULTIMO PECADO DE LA BURGUESIA»
y
«UNA MUJER LLAMADA APACHE»

Programas de T

DIA 12

PRIMERA CADENA

20'00: PANTALLA ABIERTA «Miami: encuentro de dos culturas»
21'00: TELEDIARIO Programa informativo
21'35: ESTA NOCHE
22'35: FICCIONES «Los esclavos» Guión: Antonio Martínez Ballesteros Intérpretes: Hombre 1.º, José Minguell; mujer 1.ª, Magui Mira; hombre 2.º, Alfonso Guirao; mujer 2.ª, Muntsa Alcañiz.
23'35: OBJETIVO «Namibia»
24'00: AL CIERRE Programa informativo
00'15: DESPEDIDA

U. H. F.

19'30: CARTA DE AJUSTE Flamenco: La guitarra de Serranito
19'43: APERTURA Y PRESENTACION
19'45: NOTICIAS - 2
20'00: LOS CHICOS DEL 47 A
20'30: BALONCESTO «Copa de Europa» Barcelona-Villeurbanne
22'00: ZARABANDA
22'45: LA CAIDA DE LAS AGUILAS «El último Zar»
23'45: NOTICIAS - 2
24'00: DESPEDIDA Y CIERRE

DIA 13

PRIMERA CADENA

14'15: CARTA DE AJUSTE «Massiel»
14'28: APERTURA Y PRESENTACION
14'30: PROGRAMA RE SIMULTANEO
15'00: CRONICA 3 Programa inform
16'05: CONTRA EL VI (Mayores de 14 a «El golpe de for
17'05: BLA, BLA, BLA
17'45: ESPAÑA ESTUV «Españoles y fra antes de la independencia»
18'35: AVANCE INFORMATIVO
18'38: LA COMETA BL Programa infantil
19'03: EL LIBRO GOR PETETE
19'05: SPIDERMAN «La amenaza de misterio»
19'30: OTRAS COSAS
20'25: MAS VALE PRE «Vitaminas»
21'00: TELEDIARIO Programa inform
21'35: TEATRO «Los japoneses no esperan», de Ricardo Tales Intérpretes: Migu los Larrañaga; Ju via Tortosa; Isab dra Lorente.
23'35: MUSICA, MAEST «Cómicos» (La nueva come musical)
24'00: AL CIERRE Programa inform
00'15: DESPEDIDA

U. H. F.

19'00: CARTA DE AJUS «Simposión» Cristóbal Halffter
19'13: APERTURA Y PRESENTACION
19'15: NOTICIAS-2
19'30: LA CLAVE — PRESENTACION — LARGOMETRAJE — COLOQUIO
23'45: NOTICIAS-2
24'00: DESPEDIDA Y C

AYER, EN HERRERA DE PISUERGA

27 alcaldes se reúnen c el gobernador civil y delegados de Servici

El día 11 de noviembre ha tenido lugar en la sede del Ayuntamiento de Herrera de Pisuerga una larga jornada de trabajo presidida por el gobernador civil, con asistencia de los delegados con asistencia le los delegados de Ministerios y Servicios de la provincia y los alcaldes de los Ayuntamientos de las comarcas de Aguilar de Campoo y Herrera de Pisuerga.

Se inició el acto con unas frases de salutación del gobernador civil, quien rubricó la necesidad de que, con independencia del desarrollo de la vida política, existiera continuidad en la acción de gobierno, dentro de cuyo contexto se enmarcaba el objeto de la reunión con el fin de conocer y analizar los problemas de los municipios para arbitrar sus posibles soluciones mediante la acción coordinada de la Administración del Estado y la Municipal.

Seguidamente, con sentido realista y espíritu de colaboración, se pasó revista a la problemática actual de los Municipios, analizando con rigor las posibles soluciones a los temas planteados en las distintas materias y competencias, como la venta ambulante, teléfonos rurales y ampliación de líneas, ordenación de explotaciones de las zonas de Saldaña-Valdavia y Boedo-Ojeda, canalización del Rubagón, repercusiones de la sequía en la ganadería de la zona, mejora del medio rural, electrificación de los pueblos y adecuación de las redes de baja tensión a las actuales necesidades, plan de carreteras de la zona, asistencia médica, viviendas en núcleos rurales, centros educativos y párvulos, promoción de instalaciones deportivas, fomento de turis las actividades cultura tera, etcétera.

Ya avanzada la tarde bernador civil resaltó vo de estas reuniones tercambio de puntos de los representantes de nistración Estatal y como demostración pa una acción permanente no y una voluntad de ción, al margen de las tivas ideologías para soluciones a los múltip blemas de todo tipo afrontando los Municip

AYUNTAMIE DE PALENC

ANUNCIO

Se convoca concursillo tratar por concierto empresarios del ramo, de las siguientes obras Ciudad:

Construcción de nave para secadora mecánica Presupuesto ejecución 9.886.044 pesetas a la baja ejecución tres meses.

Los interesados podrán tar la documentación y se los Pliegos de Condi a partir de la publicación sente anuncio en el Bo cial de la Provincia, en demás documentos en la ría General de este Ayun (Sección 1.ª).

Palencia, 9 de noviembre

EL AL

Durante Noviembre - Diciembre

PROMOCION SOCIOCULTURAL PARA DISMINUIDOS Y LA TERCERA EDAD

En relación con el Decreto 620-1981, de 5 de febrero y de conformidad con la Resolución de la Dirección General de la Juventud y Promoción Sociocultural, de 10 de diciembre de 1980, este Instituto de la Juventud y Promoción Comunitaria, tiene prevista la realización de los Programas que a continuacón se especifican orientados todos ellos a la Promoción Sociocultural de los Disminuidos y Personas de la Tercera Edad.

A) PROGRAMA DE ESTANCIAS TURISTICO-CULTURAL

—Tercera Edad.
—Disminuidos.

La duración de estos programas es de 10 días, a desarrollar entre el 15 de noviembre y el 15 de enero.

La cota cubre:
—Estancia.
—Transporte (avión o autocar).
—Excursiones.
—Animadores.

Los programas se realizan en:
—Punta Umbría (Huelva.—Cuota 3.000 pesetas.
—Sada (La Coruña).—Salida desde Palencia. Cuota 2.500 pesetas.
—Torremolinos (Málaga). — Cuota 5.000 pesetas. Avión. 3.500 pesetas, autocar.
—Béjar «Llano Alto» (Salamanca). Salida desde Valladolid. Cuota 2.000 pesetas.
—Aznalcazar (Sevilla). — Cuota 5.000 pesetas, avión, 3.500 pesetas, autocar.
—Alicante. Residencia Juvenil «José Antonio».—Cuota 5.000 pesetas.
—Murcia. Colegio Menor «Ruiz de Alda».—Cuota 5.000 pesetas.

B) PROGRAMA DE RECREACION DEPORTIVA

—Recreación deportiva orientada al mantenimiento físico-deportivo.
—Campaña «Jugar y Nadar», «Conoce las Canchas», etc.
—Torneos y campeonatos a distinto nivel y en distintas especialidades de acuerdo con las características de los participantes.

En Palencia se realizará este programa en la Instalación Deportiva «Campo de la Juventud» con un total aproximado de participantes de 100.

Las personas interesadas en participar en alguno de estos programas deberán dirigirse a: Deelgación de Cultura —Instituto de la Juventud— C. Onésimo Redondo, núm. 8, cuarta planta. Teléfono: 746599, a la mayor brevedad posible, teniendo en cuenta el reducido número de plazas.

M.C.D.2022

RETABLILLO

A VER QUE PASA

a situación es la siguiente: establecimientos comercia- de Valladolid abren los sá- os por la tarde y como los aquí cierran, cada fin de una da lugar a una "fuga" eces masiva, de clientes lo s hacia la ciudad vecina, la consiguiente contrarie- y quebranto de los comer- tes palentinos.

uebranto y contrariedad, han ido generando senti- ntos de preocupado males- en el sector y de los que ra se ha hecho eco la Con- eración Palentina de Orga- uciones Empresariales, pre- iendo la defensa de sus reses.

o mucho nos equivocamos o mos en puertas de una si- ción controvertida. Vamos er qué pasa. La realidad ahí y no vale negarla.

LA «BORRASCA»

n los mapas de "los hom- del tiempo" no aparecen que anticiclones. Tenemos, obstante ,sobre nosotros una singular "borrasca": nos amos inmersos en un au- tico "temporal" de robos turnos. Rara es la jornada la que no hay que conta- ar la desaparición de ra- cassettes de los coches, de anquetazos" a domicilio, de ones" y un largo etcétera delitos ,que tienen al per- al de muy mal talante, ago- a ya la paciencia. Algunos hos, aunque parezca impo- e, perpetrados en plena e Maoyr y hasta "repes", o dicen los "chiguitos" ndo coleccionan cromos.

Bajo la influencia de esa rrasca" se registran robos concertantes. Ayer, por mplo, a un prestigioso doc- le robaron del coche el letín de trabajo. Como no contraron nada de valor, o tocaron siquiera los talo- os de recetas para retirar mpefacientes—, abandona- el maletín a la puerta de Catedral, con el consiguien- susto para quienes advirtie- su presencia, pues, ¿quién ahora libre de pensar que trata de un artefatco ex- sivo?

o dicho: cosas de un tipo ecial de "borrasca", que earías ver alejar cuanto an- de nuestra realidad ciu- dana.

¿SERA POSIBLE?...

Ahora mismo están ocu- ndo en España cosas muy portantes y señaladas. De e pronto podríamos recor- ,sin olvidar que ni por en- ación llueve, que UCD y CE, están atravesando el mel del tiempo" de unas es- tiaculares crisis; que nues- s "amigos" de Europa tratan todos los procedimientos hacernos la puñeta, econó- camente hablando, para me- defender sus intereses; que Mundiales de Fútbol se ercan a pasos agigantados y ntamaría, versión actuali- da de Hamlet, sigue sin en- trar "mimbres" para la se- ción nacional, etc., etc.

Bueno, pues todavía no se dejado oír una sola voz di- ndo que la culpa de todos s males corresponde al glo- amente fenecido régimen terior...

Será posible? Porque la ex- ación había pasado a ser una buena y socorrida fórmula para no pechar con las responsabilidades propias.

ALGO ES ALGO

De verdad que satisface encontrar al paso noticias como esa del descubrimiento por las heredades galaicas de un importantísimo yacimiento de lignito. A ver si es verdad que se van ya los tiempos de mal de ojo, que alguien ha debido echarnos. Está el españolito que no gana para sustos y preocupaciones. Noticias así son como un balón de oxígeno.

RASTRILLO SAN TELMO

(Don Ramón de la Cruz, 95-Teléfono 4029775-MADRID)

Tiene el gusto de invitarles a la exposición y venta de objetos de arte y antigüedades que se celebrará en el Hotel REY SANCHO DE CASTILLA (Avda. Ponce de León, teléfono 725300), de Palencia, durante los días 9 al 14 de noviembre actual.

ESPERAMOS SU VISITA

EL TIEMPO EN LA PROVINCIA DE PALENCIA

ES UNA ATENCION DE
Caja de Ahorros y Préstamos de Palencia

Sin cambios inmediatos

Parte del tiempo, referido a la provincia de Palencia, facilitado este mediodía por el Servicio Nacional de Meteorología, en exclusiva para nuestro periódico:

El tiempo ha continuado seco y soleado sin apenas variaciones. Unicamente alguna pequeña nubosidad, de cirros en las capas altas. Las temperaturas mínimas han sido un poco más suaves, con valores entre los cero grados y un grado bajo cero en las distintas comarcas de la provincia.

No se prevén variaciones inmediatas en este tiempo. Seguimos bajo la influencia de un potente anticiclón, que mantiene la sequía. Las temperaturas máximas van a seguir oscilando entre los 16 y los 17 grados.

Hasta el fin de semana vamos a seguir con muy pocos cambios. Se mantendrá la situación típicamente anticiclónica. Quizá se suavicen un poco las temperaturas nocturnas y se mantendrán los niveles térmicos en las horas de sol.

DATOS DE LA CAPITAL

Datos del tiempo, referidos a Palencia, capital, facilitados este mediodía por el Observatario Provincial:

Barómetro:

A las 18 horas del miércoles, 707'0.

A las 8 horas del jueves, 707'8.

Temperaturas:

Máxima del miércoles: 16'0 grados.

Mínima del jueves: 1 grado bajo cero.

Dirección del viento:

A las 18 horas del miércoles: calma.

A las 8 horas del jueves: calma.

Humedad relativa media del aire: 45 por 100

Sigue el Ciclo de conferencias en la Residencia Sanitaria

Habló ayer don Angel Sancho sobre "Panorámica del Patrimonio Artístico Palentino"

En la Residencia Sanitaria, continuó ayer miércoles, el I Ciclo de conferencias, organizado por la Unión Cultural y Recreativa de Instituciones Sanitarias de Palencia.

La segunda conferencia programada, corrió a cargo de don Angel Sancho Campo consejero de Bellas Artes y director del Museo Diocesano, quien trató el tema: "Panorámica del Patrimonio Artístico Palentino".

Presentó al disertante don Ursicinio Peláez, capellán de la Residencia, quien destacó la personalidad del conferenciante y los aspectos del tema a tratar por el mismo tan interesantes siempre para un palentino.

Don Angel Sancho hizo una amplia exposición historiada del Patrimonio Monumental y Artístico palentino, a través de las obras, autores y épocas más relevantes, así como de las diferentes escuelas y estilos, que informaron aquéllos y que agudamente analizó. En este documentado recorrido, trató asimismo los monumentos civiles, cuyas características y algunas de sus vicisitudes históricas destacó.

Al final de su interesante disertación, proyectó 200 diapositivas sobre el tema tratado, que constituyeron una espléndida ilustración gráfica a la oral que acababa de hacer el conferenciante.

El numeroso público asistente siguió con interés el acto y aplaudió calurosamente al señor Sancho, al final.

La conferencia del próximo miércoles, será pronunciada por don Juan Ramírez Puertas, inspector jefe de Hacienda, quien tratará del tema "Tributación de los profesionales en el impuesto sobre la renta". Presentará el acto el doctor Laustalet de la Fuente, director de la Residencia.

VIDA RELIGIOSA

SAN PABLO ORDEN SEGLAR DE SANTO DOMINGO

El domingo día 15 de noviembre a las seis de la tarde, en San Pablo de los Padres Dominicos tendrá lugar la reunión mensual de la Orden Seglar de Santo Domingo.

GALERIA DE ARTE

Ricardo Salvador expone en la Caja de Ahorros y Préstamos

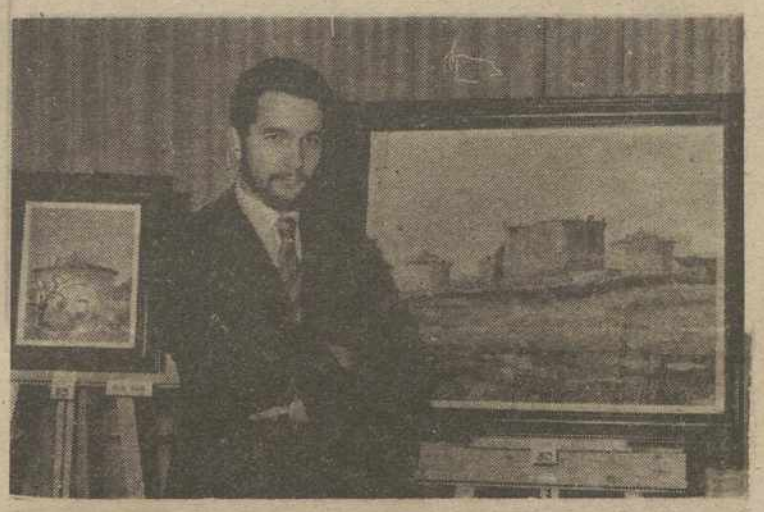

Ricardo Salvador, un joven herrerense con mucho que decir ya en su pintura, inauguró su exposición de óleos y dibujos, en la sala de la Caja de Ahorros y Préstamos.

Ricardo Salvador se sensibilizó en Palencia, donde nació; se armó de la mejor técnica en Madrid —en las aulas de Pedro Mozos y del Círculo de Bellas Artes— y volcó su expresión en los campos anchos —como su tierra— del lienzo y del papel.

Es la primera vez que expone en Palencia. Y ya deja huella. Porque la calidad y la fuerza hacen más surco que la reja. Y él las posee.

Ofrece en esta muestra 42 óleos, 11 plumillas y 10 tintas.

Su tema dominante, podría decirse que exclusivo, es el palomar. El, sobre todo, ha querido pintar a Palencia. Y, para hacerlo, se ha metido en un motivo característico de ella: el palomar. Hay tierras que las define un entorno; pero, también, un objeto. Y de tal forma la cosa es, en ocasiones tan importante, que parece hacerse símbolo y representa mejor. Si vemos un hórreo, por ejemplo, estaremos viendo a Galicia; si un molino, a La Mancha. Si un palomar, a Castilla. Cierto es que, por aquí, el castillo también identifica. Pero, yéndonos a lo absoluto de la frase podríamos decir que si el castillo es reciedumbre; el palomar, es gracia. Y Ricardo Salvador la ha visto y sentido —que es más que ver— y la ha traducido, para que los demás, si aún desestuviéramos adormilados, viéramos y sintiéramos también, en lo hondo, a Castilla y a este trozo de ella que Palencia es.

Tanto ha sido el amor de Salvador por su tierra, que la ha hecho, en este motivo temático, objetivo casi único de su decir pictórico. Palomares por aquí, palomares por allá. Señeros y señores. Rotundos. Unicos.

Era arriesgado meterse en esta aventura pictórica monográfica. Pero un artista rico en ideas y en expresión; lleno de sensibilidad y de encanto en su hacer podía acometer, y con éxito, la tarea. Aquí están los palomares palentinos. Con sus características propias y su entorno peculiar, que les hace distintos y entrañables. Ricardo Salvador, como el músico profundo, que sabe de la raíz de las casas y se mete en ellas, tomó el sencillo motivo y plasmó sobre él toda una variante. Y la misma idea la hizo fluida y rica en nuevas expresiones .Porque la nota colorista era distinta; el tono ambiental, diferente; el trazado dibujístico, poliarmonizado; y la expresión cromática orquestada en cien ritmos de color y en cien cadencias tonales. Ejemplo de ello está en cada óleo, en cada plumilla —compendio de la pulcritud y de la síntesis— en cada tinta —la silueta levemente manchada haciéndose aire y el aire silueta—

Dice un proverbio chino, muy usado por Matisse: "Cuando dibujes un árbol, debes crecer con él desde su base". Ricardo Salvador dibujó un palomar y no sólo creció con él, sino que en él se fundió, porque era el mismo espíritu de su tierra con el que con él crecía.

Otros paisajes castellanos (palentinos): "Tierra de la Ojeda", "Tierras del Boedo" y "San Jorde", entre otras, con el estilo impresionista de transición que destacara Cezanne aportan este contenido pictórico de altos vuelos, que ya tiene Ricardo Salvador. Son paisajes hondos, un tanto geometrizados donde la recta se impone —"en Castilla no hay curvas, señora", recordaba el pensador—, para, con inteligente combinación de motivo y mancha, alcanzar la plenitud inmensa del paisaje. Esa plenitud que el propio Cezanne sentenciara como logro efectivo cuando el color alcanza su riqueza

Ricardo Salvador, un joven y ya destacado pintor palentino, aquí está, con esperanza y con mérito —qué grandes palancas para el éxito— brindando a todos su obra espléndida que, repito, tiene en el palomar —única curva que se ha permitido, porque ella se plantó, como el ábside de otros templos de piedra, para la paz y el vuelo— su gran, su cordial motivo de obra y de comunicación.

FELIX BUISAN CITORES

†

EL SEÑOR
D. SANTIAGO PASTOR PEREZ

FALLECIO EN PALENCIA
el día 12 de noviembre de 1981
a los 78 años de edad
después de recibir los S. S.
D. E. P.

Su apenada esposa María Donis Mocha; hijos Teresa, Julio, Orosia, Vicente y Gloria Pastor López; Nicolás y José-Luis Pastor Donis; hijos políticos, hermanos, hermanos políticos, nietos, bisnietos, sobrinos, primos y demás familia,

Ruegan una oración por su alma.

Funeral: Viernes, día 13, a las once de la mañana, y a continuación la conducción del cadáver al cementerio.

Misa de familia: Viernes, a las ocho de la tarde.

Iglesia parroquial: S. José.

Casa mortuoria: Avda. de San Telmo, núm. 60, 5.º izda. «Santa Lucía, S. A.»

Funeraria «San Miguel»

M.C.D.2022

EL CRIMEN DE DUEÑAS

Del sangriento suceso ocurrido ayer en Dueñas, donde la vecina de aquella localidad Antonia Salas Gil, fue acuchillada y muerta por su padrastro Félix García García, ofrecemos en estas fotografías algunos testimonios gráficos del trágico hecho, que tan dolorosamente ha conmovido a Dueñas ,donde esta familia es muy conocida.

En la primera fotografía, se ve al guardia municipal de dicha localidad Juan Jesús Frías, que señala el lugar donde cayó malherida Antonia. Este guardia, cuando pasaba a un grupo de escolares (algunos de ellos se ven al fondo) a través de la carretera nacional, hacia el centro del pueblo. Oyó los gritos de la víctima, y acudió, pero ya sin tiempo de poder hacer nada más que desarmar al agresor.

En la siguiente fotografía, la puerta del domicilio de la muerta ,con algún vecino que fue a manifestar su pésame, y un familiar de la víctima.

Y en la tercera, un grupo de ancianos del lugar, comenta tristemente el hecho que ha llenado de dolor a todos.

(Fotos LUIS)

MINISTERIO DE SANIDAD Y SEGURIDAD SOCIAL

INSTITUTO NACIONAL DE LA SALUD
Delegación Provincial de Palencia

Se convoca concurso para la contratación de las obras IMPLANTACION DE DOS SALAS RADIOLOGICAS-QUIRÚRGICAS edificio destinado a RESIDENCIA SANITARIA «LORENZO RAMIREZ» en PALENCIA.

La documentación completa relativa a este concurso podrá examinarse y adquirirse en las Oficinas de este Instituto y dicha Delegación, calle **Martín Calleja, núm. 15. PALENCIA**

Las proposiciones deberán presentarse en el Registro General de la expresada Delegación en el plazo de VEINTE días hábiles, a partir del siguiente día al de la publicación de este anuncio en el «B. O. del Estado», y antes de las 13 horas del último día.

PUBLICADO EN EL «B. O. del E.», núm. 270, DIA 11-11-81.

Palencia, 12 de noviembre de 1981.

EL DIRECTOR PROVINCIAL

INSTITUTO NACIONAL DE EMPLEO

Prestaciones médico-farmacéuticas

El derecho a las prestaciones médico-farmacéuticas de la Seguridad Social a favor de los trabajadores que hayan agotado las prestaciones por desempleo, instaurado por la Disposición Adicional Segunda de la Ley 51-80, de 8 de octubre Básica de Empleo y regulado por el R. D. 920-81, de 24 de mayo, en su disposición transitoria única, núm. 4 y en los artículos 23, 24, 35 y 26, ha sido objeto de una ampliación en el plazo para solicitarlo, en virtud una decisión adoptada por la Comisión de Seguimiento del Consejo Nacional de Empleo en que se establece que de acuerdo con las disposiciones del referido Decreto, aquellos trabajadores que tengan derecho a dichas prestaciones médico farmacéuticas podrán formular su solicitud en las mismas hasta el 31 de diciembre de 1981.

NOTAS Y COMUNICADOS

VIVIENDAS SOCIALES a FAMILIAS GITANAS

Reunidos en Palencia en Asamblea Nacional representantes de Asociaciones Gitanas, de todo el Estado español, para estudiar la problemática, que en el proceso de adjudicación de viviendas sociales a familias gitanas, se viene produciendo en varias ciudades, se acuerda manifestar:

1.—La comunidad gitana, consciente de sus obligaciones y derechos como los demás ciudadanos, en ningún momento exige a la Administración un trato de favor, sino que solidariamente con el resto de los españoles, en situaciones de marginación o de necesidades sociales, exige a ésta el cumplimiento de la Ley para poner fin a estas situaciones.

En estas líneas, ante el hecho de que las viviendas de promoción pública, son en estos momentos insignificantes, para resolver toda la necesidad de vivienda sentida por una parte importante de la población, el pueblo gitano reitera una vez más, su exigencia de que la distribución de estas viviendas se atenga rigurosamente al espíritu de la Ley, en la convicción de que la justicia no puede ignorar las muy graves necesidades en que se halla gran parte de este pueblo gitano.

Por todo ello, queremos hacer patente a la Administración y a la opinión pública en general que una interpretación de la Ley que no tenga en cuenta, la peculiar situación laboral y cultural, de este pueblo, puede incurrir, en lo contrario que al menos en teoría se persigue: "La justicia en la adjudicación de estas viviendas".

2.—Ante esta situación, las Asociaciones Gitanas solidariamente están dispuestas a luchar hasta donde sea preciso, por evitar actuaciones que bajo el pretexto de un estricto cumplimiento de la Ley, encubren cualquier intento de seguir marginando las justas aspiraciones de este pueblo, a convivir en igualdad con el resto de sus conciudadanos.

De hecho, ya en Santander y Palencia, se están propiciando actuaciones que parecen claramente injustas y discriminatorias, en la adjudicación de viviendas sociales a las familias gitanas que lo han solicitado.

Palencia, 9 de noviembre 1981.

(Siguen varias firmas)

Se solidarizan con el escrito y las medidas posteriores las Asociaciones de: Alicante, Elda, Elche, Valencia y Desarrollo Gitano de Madrid, a pesar de no poder desplazarse a la citada Asamblea.

PADRES DE ALUMNOS DEL COLEGIO "BLAS SIERRA"

Este viernes, día 13 de noviembre, celebrará reunión la Asociación de Padres de Alumnos, del Colegio N. "Blas Sierra", Palencia.

Comenzará a las ocho de la noche.

OJE.—I CURSO DE SUPERVIVENCIA

«La Organización Juvenil Española de Palencia prepara para el mes de noviembre, dentro de las actividades de Aire-Libre un curso de Supervivencia en Montaña para jóvenes palentinos de 14 y 21 años.

Dicho curso será impartido los jueves a las 20 horas y los sábados a las 16 horas, por personal competente y expertos en materia tanto de nuestra organización como de organismos y entidades que nos han brindado su colaboración, tanto a nivel técnico como de asesoramiento.

Los temas a tratar versarán sobre montaña y sus características, formas de buscar alimento, caza y pesca, refugios de montaña, orientación y cartografía, nudos de enlace, material y botiquín, etc...

A todos los asistentes que consideren aptos en el curso, les hará entrega del correspondiente diploma acreditativo de asistencia y participación».

«POR LA PAZ, EL DESARME Y LA LIBERTAD»

«El secretario de la Unión Provincial de Comisiones Obreras de Palencia llama a todos los trabajadores palentinos y al pueblo en general, a participar en la concentración - marcha convocada en Madrid para el próximo sábado día 15 de los corrientes por todas las tintas fuerzas políticas y sociales.

Ponemos en conocimiento de los trabajadores que desean desplazarse a Madrid ,se dirijan a las sedes del PCE en Palencia, calle Estrada núm. 4, 1º y del PSOE de Palencia, en calle Mayor, 172, que han puesto autobuses para tal fin y saldrán de Palencia el citado día 15».

MAÑANA A LAS 20 HORAS

GRAN SUBASTA DE ARTE

EN EL HOTEL JORGE MANRIQUE

VISITE LA EXPOSICION HASTA LAS DOS DE LA TARDE

SE LIQUIDARAN EN SUBASTA 165 LOTES DE PINTURA ANTIGUA Y MODERNA, CRISTALES, MARFILES, PORCELANAS Y OBJETOS DE ARTE Y DECORACION.

Entre los lotes a subastar contaremos con inmejorables obras de: EUGENIO LUCAS, FRANCISCO GIMENO, J. ROIG SOLER, Pablo Segarra Chías, T. Segrelles, A. Pradal, M. Arellano, Juan Campos. M. Blancas, E. Sagalls, J. M. Menacho, Contreras, M. Romero, J. Nacher, Julius Mendoza, etc. **¡ATENCION! Muy importante:** NO DEJE DE VISITAR LA EXPOSICION, YA QUE GRAN CANTIDAD DE LOTES SALDRAN SIN BASE EN EL MOMENTO DE LA SUBASTA.

Adoración Nocturna

SECCION DE PALENCIA

Turno, cuarto; titular, Inmaculada Concepción.

En la noche del día 14, celebrará su vigilia mensual ordinaria en la iglesia de San Francisco, a la citado, dando comienzo a las diez y media de la

SOCIEDAD FILARMONICA

Mañana, concierto de Emilio López de Saá (piano) y Dolores Cava (soprano)

Se estrenará una obra de López de Saá sobre un poema manriqueño

El compositor EMILIO LOPEZ DE SAA

La soprano DOLORES CAVA

Mañana viernes, a las ocho de la noche, se celebrará en el aula de la Caja de Ahorros y Monte de Piedad, el cuarto concierto de la presente temporada, organizado por la Sociedad Filarmónica Palentina, y patrocinado por la Dirección General de Música del Ministerio de Cultura.

Intervendrán Emilio López de Saá, piano y Dolores Cava soprano, que ofrecerán concierto lírico de música española.

El programa se compondrá de las siguientes obras: "La flor de la canela" (andaluza), de autor anónimo; "Canción Patriótica", de Fernando Sors; "La malagueña salerosa", anónimo"; "El contrabandista", Manuel García; "La Gran Vía" (tango), Chueca; "La canción del olvido" (Marinela), Serrano; "Las hijas del Zebedeo" (Jarceleras) Chapí; "Canción de otoño" (sobre poema de Juan Ramón Jiménez); "En la soledad del campo" (malagueña) y "Quien pudiera ser amado" (sobre poema de Jorge Manrique) las tres de Emilio López Saá, esta última de estreno mundial.

Emilio López de Saá, un pianista y compositor notable, y considerado como uno de los compositores lideristas más destacados de la actualidad española, encantado y emocionado por los versos del inmortal poeta paredeño, ha compuesto esta obra "Quien pudiera ser amado", sobre un sentido y, a la vez, profundo poema manriqueño, que empieza por el cuarteto: "Quien no estuviere en presencia — no tenga fe en confianza — pues son olvido y mudanza— las condiciones de ausencia."

Es una composoción como todas las suyas, llena de una jugosidad de bellezas enormes, que halla, en la privilegiada voz de la extraordinaria soprano española Dolores Cava, premio nacional de interpretación lírica, su ideal intérprete. Va a constituir, pues, este con-

"MUESTRA REGIONAL DEL TEATRO"

El grupo "Garufa", de Salamanca ofreció "Strip-tease" y "Estudio de un monólogo"

Ayer actuó el grupo "Garufa", de Salamanca, dentro de la programación de la "I Muestra regional de Teatro", organizada por la Delegación de Cultura. Dirige el grupo José A. Sayagués, verdadera piedra angular de esta agrupación salmantina.

Se ve pronto que "Garufa" ha tenido predilección en sus maneras y estudios teatrales por la llamada "expresión corporal", campo en el que han profundizado y avanzado y hasta el punto de haber logrado un nivel más que aceptable y por encima de lo que suele ser habitual en estas agrupaciones. A veces la representación se hace pantomina, ganando entonces en calidad plástica al servicio de la representación de una idea más allá de la pura anécdota.

El grupo "Garufa" ofreció en primer lugar "Strip tease", de Mrosek, verdadero canto a la libertad interior humana. Excelente puesta en escena, buena interpretación de Pilar Bayó y José A. Sayagués en los papeles de "señora" y "señor" y, sobre todo, una cuidada dicción, faceta generalmente menos atendida de lo que fuera de desear en los grupos aficionados.

Luego José A. Sayagués" "se entregó", en "Estudio de un monólogo", de Edgar Allan Poe. Y decimos que "se entregó" pues en su solitaria comparecencia escénica llega hasta el agotamiento físico en su deseo de extraer del relato las mayores posibilidades. No es fácil componer un ritmo interpretativo, dosificado, porque el tema se apodera desde el primer momento del intérprete exigiéndole más y más, hasta estrujarle y agotarle. Así encaró su responsabilidad interpretativa Sayagués, ganándose justamente el reconocimiento del público.

M.C.D.2022

IGLESIA PALENTINA

"Día del Emigrante", el PAPA quiere hacerse presente con su mensaje

Un año más la Iglesia palentina va a vivir la Jornada Mundial en favor del Emigrante. No sería bueno que la fecha pasase como una efemérides más que vivimos porque «hay que hacer un día especial». Parece que la Iglesia no lo ve sólo bajo ese concepto y es el mismo Papa, Juan Pablo II quien sale al camino de todos los creyentes para hacernos meditar sobre la importancia de este grupo de hermanos, los emigrantes, que por mil diferentes causas y por no menos mil diferentes caminos, tienen que vivir bajo este nombre de emigrantes.

El Santo Padre quiere hacerse de nuevo presente con su mensaje y unirse, al mismo tiempo, a las plegarias de cada iglesia particular.

Así como el año pasado llamaba la atención sobre los problemas de la familia emigrante, quiere este año hacernos pensar sobre «el importante argumento de la identidad cultural de los emigrantes».

La Iglesia palentina, guiada por la voz de su obispo y pastor, quiere también que sus hijos sientan en lo hondo la gran problemática de este grupo hermano. Solidarios con todos los que a nuestro lado caminan hacia la misma Patria, debemos sentirnos obligados a orar en común, suplicando al Señor de toda la creación para que los límites geográficos que necesariamente separan tierras y naciones, pueblos y culturas, les parezcan a la hora de hablar de personas, para que nadie se sienta extraño en tierra de nadie, para que nadie se sienta solo en la tierra que es de todos, aunque geográficamente no sea la «suya». Y creemos que es precisamente la fuerza cultural la que puede hacer posible esta intercomunicación espiritual de los hombres, puesto que a través de ellos «se ha transferido a nuevos países su cultura» siendo ellos portadores de valores humanos y espirituales que pueden hacer posible la comunión espiritual entre todos los hombres de toda raza, lengua o religión.

«La Iglesia, mediante la fuerza del Espíritu se expresa en todas las lenguas y en el amor las comprende y las abraza a todas, superando así la dispersión de Babel» (Decr. Ad. Gentes). Por eso, los emigrantes no deberán de sentirse extranjeros en ningún país, en ninguna región en la que esté presente la Iglesia de Cristo, que vive y trabaja, que celebra la Eucaristía, ministerio de caridad y fuente de unidad; en la Eucaristía todos se sienten hermanos».

Las palabras del Papa en su mensaje tienen que traernos a todos los cristianos, esa responsabilidad de amor y comunión que se respira todo el ambiente de la Iglesia de Jesús y que debe traducir en un sentimiento de perseverante comunión con todos nuestros hermanos caminantes, emigrantes a tierras nuevas, hijos de Dios en un mundo que debemos intentar no tenga fronteras a la hora de la comprensión, de la convivencia en la paz y del amor de hermanos.

La Iglesia palentina quiere ser portavoz de afectuoso saludo a todos sus hijos, cualquiera que sea su lugar de residencia, su estatura espiritual o su situación particular.

Ojalá llegue pronto el día en que la fuerza del progreso haga posible la pervivencia de todos los hombres en su lugar más apto, donde cada uno se encuentre más realizado. Pero también supliquemos al Señor que mientras llega ese día y en todo lugar, la fe en el mismo Dios y la unión en la misma fe sea la fuerza viva que a todos los hombres nos haga sentirnos menos solicitarios en este mundo que al ser creado por el mismo Padre, es de todos y para el bien de todos los hombres, siempre hermanos.

Las palabras del mensaje del Papa y el saludo de nuestro pastor reflejado en este mensaje a través de esta palabra escrita, sirva de concienciación para todos y de estímulo para cuantos en esta fecha se encuentren lejos y reflejados en esta palabra que un año más hace necesario un día especial para el recuerdo: "El Día del Emigrante", domingo, día 15.

A. Sierra J.
Delegación Medios de Comunicación

II Festival de la Músic[a]

Ayuntamiento de Palencia — Diputación Prov[incial]

PROGRAMA

Día 10, martes, a las 8'30 de la tarde, cuarteto de Madrigal[istas] en la iglesia de San Miguel.

Día 12, jueves, a las 8 de la tarde, Corales de Carrión y Guardo, con Banda Municipal de Música en el Teatro Prin[cipal].

Día 14, sábado, a las 9 de la noche, Grupo Antonio Cab[ezón] de Burgos, música renacentista en el templo de San Fran[cisco].

Día 17, martes, a las 8 de la tarde, Pedro Iturralde y [su] cuarteto, música de jazz, en el Teatro Principal.

Día 19, jueves, a las 8 de la tarde, la Coral de Cámara [de] Pamplona, en la S. I. Catedral.

Día 21, sábado, a las 7 de la tarde, Orquesta Sinfónica [de] Radiotelevisión Española y Coral Vaccea, en la S. I. Catedral.

(Las localidades para los días 19 y 21 se podrán adq[uirir] en el Ayuntamiento el lunes, día 16).

LETRAS DE LUTO

—Confortada con los Santos Sacramentos ha entregado su alma a Dios, en Valladolid doña María de los Dolores Abad Martínez, a los 41 años de edad.

La finada madre y esposa ejemplar que pasó por esta vida haciendo el bien, destacó por su natural sencillo y bondadoso amor a la familia y simpatía personal y cristianos sentimientos, que la hicieron acreedora al respeto y afecto de cuantos la conocieron

Expresamos nuestro pésame a su apenado esposo don Gonzalo Cabero Franco (teniente de alcalde del Ayuntamiento de Palencia); hijos José Gonzalo, Pilar Carlos y Ana María Cabero Abad; padres don Félix Abad y doña [En]carnación Martínez; padres [polí]ticos; hermana Pilar; her[manos] políticos primos sobrinos y [de]más familia.

Se cumple el primer ani[versa]rio del fallecimiento de doña [Eduvi]nina Hernando González, o[currido] en Palencia, el 12 de novi[embre] de 1980 a los 64 años de edad.

El recuerdo de la finada p[erdu]ra en la memoria de los q[ue la] conocieron y supieron de su[s vir]tudes personales amor al ho[gar y] bondadosos actos que le gr[anjea]ron generales respetos y a[precios] en vida

En esta triste fecha, reno[vamos] nuestra condolencia a su a[penado] esposo don Miguel Garrido [Gutié]rre; hermanos Anselma, Ma[ría Es]peranza, Jesús y Petra her[manos] políticos, sobrinos, primos y [de]más parientes.

—Se cumple el primer ani[versa]rio de la muerte de don Se[verino] Infante León (primer tenie[nte de] alcalde que fue del Ayunta[miento] de Palencia) y de su esposa [doña] Josefa Valdés Mínguez, falle[cidos] en Madrid víctimas de acci[dente] el día 13 de noviembre de 19[80, a] los 56 y 39 años de edad, [res]pectivamente.

El recuerdo de los finados [per]dura en la memoria de los q[ue les] conocieron y supieron de l[as ex]celentes prendas morales qu[e les] adornaron, así como de su [amor] a la familia, trato afable y a[sí] bondadosos sentimientos y c[risti]nos actos, que tantas simpa[tías y] afectos les depararon en vida.

En esta triste fecha, reno[vamos] nuestro pésame a sus ape[nados] hijos Eduardo, Severino, [...] Elena y Javier Alejandro; [madre] doña Felicidad Mínguez Be[...] hermanos Aureliano, Ne[...] Marcelo, Carmen y Simón [In]fante León, y Felisa y Agust[ín Val]dés Mínguez; hermanos po[líticos], sobrinos, tíos, primos y otro[s fa]miliares, así como al Ayunta[mien]to de Palencia y empresa «[...] de Palencia, de la que el fina[do era] gerente, por la sensible p[érdida] sufrida.

—Se cumple el cabo de a[ño del] fallecimiento de doña Lucía [...] Alonso, ocurrido en Palen[cia el] día 13 de noviembre de 1980, [a los] 77 años de edad.

Pervive el recuerdo de la f[inada] en la memoria de los que l[a tra]taron y supieron de sus vi[rtudes] personales, ejemplar condu[cta co]mo esposa y como madre y b[onda]doso corazón que tantos [y vir]tuosos aprecios le hicieron [mere]cer en vida.

En esta triste fecha reno[vamos] nuestra condolencia a sus [ape]nados hijos Octavio, Honor[ia, Ma]ría Concepción, Mariano y E[...] Díez Díez; hijos políticos, [her]manos Valentina, Castora, [...] y Esteban, hermanos políticos, [nie]tos sobrinos primos y otro[s pa]rientes.

—Cristianamente, ha fa[llecido] en Palencia, don Santiago [...] Pérez, a los 78 años de edad.

Por su laboriosidad, afa[bilidad] personal y hombría de bien, [gozó] de generales aprecios.

Hacemos presente nuestra [con]dolencia a su apenada madre [Ma]ría Donis Moche; hijos Tere[sa, Ata]lio, Orosia, Vicente, Gloria, [Ni]colás y José Luis; hijos po[líticos], hermanos, hermanos po[líticos], nietos, bisnietos, sobrinos, [pri]mos y demás familiares.

MISAS EN PALENCIA

Horarios para fines de semana y fiestas

DOMINGOS	MAÑANA						TARDE		SABADOS TARDE
Catedral	8,00	8,30	9,00	10,30	12,00 y 13,00.				6
PARROQUIAS:									
San Lázaro	8,30	9,30	10,30	11,30	12,30	13,30	6,00	7,00	8
San Miguel	9,00	10,00	11,00	12,00	1,00		6,30	7,30	8
Ntra. Sra. de la Calle	9,30	10,30	11,30	12,30		13,30	6,00	7,00	7,30
Santa Marina	8,30	9,30	10,30	11,30	12,30		6,00		8
Allende el Río	9,00	11,30							8
San José	9,00	10,00	11,00	12,30	13,30		6,00		7,30 y 8
San Antonio	9,00	11,00	12,00	13,00			5,30		8
Santa María Estela	9,00	10,00	11,00	12,00			6,00		8
San Ignacio	8,30	9,30	11,00	12,30			5,30		7,30
María Reina Inmaculada	9,00	10,00	11,30	12,30			6,30		8
San Telmo	9,00	12,00							
San Marco		12,30			10,00				7,30
Jesús Nazareno		11,00							7
OTROS TEMPLOS:									
San Francisco (Jesuitas)	8,00	9,00	11,00	12,00	13,00		8,00	9,60	8 y 9
San Pablo (Dominicos)	8,00	9,00	10,00	11,00	12,00	13,00	5,00	7,30	7.30
Carmelitas Descalzos	8,30	9,30	10,30	11,30	13,00			7,30	7
Corazón de María	9,00	11,00	12.00	13,00			7,00	8.00	8
Capilla Santo Sepulcro			12,00						8,30
Capilla Cementerio				11,00				5.00	5

†

PRIMER ANIVERSARIO DEL SEÑOR

DON SEVERINO INFANTE LEON

(Primer teniente de Alcalde del Ayuntamiento)

Y SU ESPOSA

DOÑA JOSEFA VALDES MINGUEZ

Que fallecieron en Madrid (víctimas de accidente el día 13 de noviembre de 1980

— D. E. P. —

LA CORPORACION MUNICIPAL,

Ruega la asistencia a la misa de aniversario que se celebrará por el eterno descanso de sus almas, el día 13 de noviembre, a las 6,45 de la tarde en la iglesia de Nuestra Señora de la Calle.

M.C.D.2022

CENTRALES TERMICAS DEL NORTE DE ESPAÑA. S.A.

(TERMINOR)

Producción de energía eléctrica.

Capital en 30-6-81: 3.150.000.000 de pesetas.

Reservas en 30-6-81: 2.107.641.136,80 pesetas.

Oferta pública de emisión de obligaciones simples.

Se anuncia la emisión de 2.000 millones de pesetas en obligaciones simples, al portador, en títulos de 50.000 pesetas nominales cada uno.

Fecha de emisión: 26 de octubre de 1981, fecha en que se otorgará la escritura pública.

Tipo de emisión: 100 por 100, sin gastos, es decir, a la par, con desembolso en el momento de la suscripción.

Clase de títulos: Obligaciones simples.

Interés nominal: El interés bruto anual es del 14,25 por 100.

Pago de cupones: Los intereses se abonarán mediante cupones pagaderos por semestres vencidos, realizándose el primer pago a los seis meses de la fecha de la emisión, a razón del 7,125 por 100 por semestre, es decir, 3.562,50 pesetas semestrales brutas por título; estos intereses brutos serán objeto de retención del 15 por 100. Mientras los títulos no estén completamente desembolsados, los cupones a pagar serán proporcionales a los desembolsos y tipos correspondientes.

Amortización: En diez años, a la par y por reembolso en el mismo mes de la fecha de emisión de los años 1984 a 1991, ambos inclusive, amortizándose en cada uno de ellos, mediante sorteo, la octava parte de los títulos puestos en circulación.

Deducción por inversiones en el Impuesto de las Personas Físicas y en el Impuesto de Sociedades: El 20 por 100 de las inversiones realizadas en la suscripción de estas obligaciones podrá deducirse de la cuota del Impuesto sobre la Renta de las Personas Físicas, de acuerdo con lo dispuesto en el artículo 35 de la Ley de Presupuestos, 74/1980, de 29 de diciembre. Las inversiones realizadas en la suscripción de estos valores podrán deducirse de la cuota del Impuesto de Sociedades en los porcentajes y condiciones que señala el artículo 26 de la Ley 61/1978 y el artículo 41, número 8, de la Ley 74/1980, de 29 de diciembre.

Aptitud: Estos títulos son computables automáticamente para las inversiones obligatorias de las Cajas de Ahorro.

Las reservas de riesgos de insolvencia y los fondos de impositores no afiliados de las Entidades de Crédito Cooperativo podrán materializarse en estos títulos, una vez sean admitidos a cotización oficial.

Se solicitará de la Dirección General de Seguros su inclusión definitiva en la lista oficial de valores aptos para la cobertura de reservas técnicas de las Sociedades de Seguros.

Cotización oficial en Bolsa: En su día se solicitará la admisión de estas obligaciones a cotización oficial en las Bolsas de Comercio de Madrid, Barcelona, Bilbao y Valencia, y su inclusión entre los títulos-valores que gozan de la consideración de "cotización calificada".

"Terminor" ha otorgado ante Notario, con fecha 15 de octubre de 1981, el documento público por el que se designa a "Valores Mobiliarios Industriales, Sociedad Anónima", como Sociedad que ha de realizar la contrapartida prevista en el párrafo tercero de la Orden de 10 de abril de 1981.

Suscripción: El período de suscripción abierta será desde el 26 de octubre hasta el 17 de noviembre de 1981, ambos inclusive. Durante dicho período los títulos serán ofrecidos públicamente en iguales condiciones para cualquier tipo de suscriptor, y no se denegará petición alguna de suscripción que esté formulada de acuerdo con las condiciones del folleto.

En el caso de ser solicitados todos los títulos o de tener necesidad de prorrateo, la liquidación y el prorrateo se harán antes del 10 de diciembre de 1981. Si en el período íntegro de suscripción no se cubriese la totalidad de los títulos "Terminor" podrá prorrogar el plazo o bien reducir la emisión del importe suscrito.

La suscripción podrá efectuarse en las siguientes Entidades: Banco de Vizcaya, Banco de Bilbao, Banco Central, Banco de Santander, Banco Español de Crédito y Confederación Española de Cajas de Ahorros, incluyendo cualquier sucursal o agencia de las mismas.

Los adquirentes de estas obligaciones formarán parte del Sindicato de Obligacionistas, cuyas reglas fundamentales se encuentran a disposición de los interesados en el domicilio de la Sociedad emisora, calle Doctor Achúcarro, número 5, Bilbao, habiéndose nombrado Comisario, interinamente, a don Juan Luis Sánchez Menjón. Igualmente se halla a disposición de los interesados, en el domicilio de la Sociedad emisora y de las Entidades colaboradoras, donde puede obtenerse gratuitamente, el folleto de emisión en el que se detallan más ampliamente las informaciones relativas a las condiciones del empréstito y a la Sociedad.

Autorizado por la Dirección General de Política Financiera.

Bilbao, 26 de octubre de 1981 –Secretaría General.–5.834-15.

DR. ACHUCARRO, 5 - BILBAO
TELEFONOS
4160499
4160488
4169844
4169999
prefijo (94)

DIRECCION TELEGRAFICA
"TERMINOR"
TELEX 32591 TERB - E

M.C.D.2022

EN GUIPUZCOA

Detenido el presunto autor del asesinato de un miembro de la Ejecutiva provincial de UCD

CON OTROS DIEZ ACTIVISTAS DE ETA

Madrid 12 (Efe) — El presunto autor del asesinato del miembro de la ejecutiva de UCD en Guipúzcoa Juan de Dios Doval Mateo, ocurrido el 31 de octubre de 1980, y otros supuestos miembros de ETA Politico Militar han sido detenidos por la policía dias pasados, según una nota del mando único en la lucha antiterrorista.

Se trata de José María Salegui Zuloaga, responsable de un grupo de liberados ilegales con radio de acción en Guipúzcoa y Vizcaya.

Según la nota, inspectores del Cuerpo Superior de Policía de la comisaría de San Sebastián, entre las dos horas del dia 3 y las 14,30 horas del dia seis del presente mes de noviembre, detuvieron en la provincia de Guipúzcoa a los siguientes presuntos miembros de ETA:

José Calonge Arruti, 22 años, soltero, natural de San Sebastián y vecino de Lasarte.

José Antonio Aguiriano Ezcurra, 28 años, natural y vecino de Mondragón.

José Aranzábal Gamarra, 27 años, natural y vecino de Mondragón.

Tomás Esnaola Aizpurua, 24 años, natural y vecino de Usurbil.

Juan Ignacio Aguirre Izarraga, 23 años, natural y vecino de Vergara.

José Luis Lerchundi Altuna, 33 años, nacido en Cizurquil y vecino de Villabona.

Carlos Aguirrebengoa Ibarguren, 24 años, nacido y residente en Villabona.

José Ramón Lascurain Villarbide, 30 años, natural de Vergara y vecino de Villabona.

Angel María Echaoe Iraola, 29 años, natural y vecino de Villabona.

José María Salegui Zuloaga, 26 años, natural de Icíar, sin residencia.

Luis Francisco María Amezaga Mendizábal, 23 años, natural y vecino de San Sebastián.

MATERIAL INTERVENIDO

Los citados son miembros de ETA Politico Militar y están encuadrados en sus distintos aparatos. Les ha sido sido intervenido en los registros domiciliarios efectuados y los diversos zulos descubiertos, lo siguiente:

Dos relojes preparados con conexiones para accionar aparatos explosivos. Capuchas y material de camuflaje, abundante material propagandístico de la organización, tanto interna como para simpatizantes.

Asimismo, han sido descubiertos cinco pisos francos utilizados por miembros liberados.

HISTORIAL ACTIVISTA DE SELEGUI ZULOAGA

José María Salegui Zuloaga en el momento de su detención era responsable de un grupo de elementos liberados ilegales que tenían como radio de acción las provincias de Guipúzcoa y Vizcaya, compuesto además por Juan Carlos Lecertua Urrutobeascoa, natural de Lequeitio, y por otra persona aún no identificada.

Desde su integración en ETA Politico Militar, hace aproximadamente dos años y medio, en unión del también detenido Luis Francisco Amezaga y otros miembros de la organización que se encuentran en paradero desconocido, es presunto autor de las siguientes acciones terroristas:

—1 de diciembre del 79 Atraco frustrado contra un furgón blindado de transporte de dinero frente a la Caja de Ahorros Provincial de Lasarte. En el tiroteo habido resultó herido uno de los mado Antxon Carrera Azurmendi. miembros del grupo terrorista lla-

—29 de febrero de 1980. Atraco a una sucursal bancaria en Tolosa, con botín de dos millones y medio de pesetas.

—21 de mayo de 1980. Disparo a la pierna de Gregorio Baza Compandegui, director de la empresa "Eurocolor", que resultó gravemente herido.

—24 de julio de 1980. Colocación de sendos artefactos explosivos en los locales del Palacio de Justicia de San Sebastián y en Mutualidades laborales.

—31 de octubre del 80. Asesinato del miembro de la ejecutiva de UCD en Guipúzcoa Juan de Dios Doval Mateo.

—1 de diciembre de 1980. Enfrentamiento armado con inspectores del Cuerpo Superior de Policía al ser sorprendidos cuando conducían un vehículo sustraído a punta de pistola. Durante el mismo, uno de los terroristas ahora detenido hirió gravemente en una pierna al propietario del vehículo.

LOS COLABORADORES

El resto de los detenidos reseñados son presuntos miembros de ETA Politico Militar encuadrados en su aparato de infraestructura, facilitando pisos francos a los liberados, pasando clandestinamente por la frontera franco española armas destinadas a los mismos y colaborando con ellos en robos de vehículos a punta de pistola.

También son presuntos responsables de la introducción en España de dinero controlado procedente del secuestro del industrial Luis Suñer y de enviarlo a ETA en Francia.

Figura también Ignacio Alonso Urtanga, de 19 años, detenido tras un atraco cometido contra la sucursal de la Caja Laboral Popular, es presunto miembro de una banda armada de ETA Militar denominada "Gorki", compuesta además por otras tres personas. Tras su detención, producida tras un tiroteo con inspectores de policía, le fueron intervenidas dos pistolas "Bruwning" nueve "Parabellum" y otros efefctos

LOS TOROS

Toreros que más corridas lidiaron cada año, en lo que va de siglo

RECORD DE "EL CORDOBES", CON 121 EN 1970

Madrid, 12 (Efe). — Los matadores de toros que más han toreado en lo que va de siglo han sido los siguientes:

1901: Antonio Fuentes, 61 corridas.
1902: Ricardo Torres «Bombita», 57 corridas.
1903: Antonio Fuentes, 60.
1904: Rafael González «Machaquito», 65.
1905: Ricardo Torres «Bombita», 61.
1906: Ricardo Torres «Bombita», 65.
1907: Ricardo Torres «Bombita», 51.
1908: Ricardo Torres «Bombita», 63
1909: Ricardo Torres "Bombita" 54.
1910: Rafael González «Machaquito», 62.
1911: Rafael González «Machaquito», 66.
1912: Rafael Gómez «El Gallo», 74.
1913: José Gómez «Gallito», 80.
1914: José Gómez «Gallito», 74.
1915: José Gómez «Gallito», 102.
1916: José Gómez «Gallito», 104.
1917: José Gómez «Gallito», 103.
1918: José Gómez «Gallito», 103.
1919: Juan Belmonte, 109.
1920: Ignacio Sánchez Mejías. 90.
1921: Manuel Granero, 94.
1922: Marcial Lalanda, 79.
1923: Manuel García «Maera», 64.
1924: José García «Algabeño», 50.
1925: Marcial Lalanda, 75.
1926: Cayetano Ordóñez «Niño de la Palma», 78.
1927: Cayetano Ordóñez «Niño de la Palma), 65.
1928: Manuel Jiménez «Chicuelo», 81.
1929: Marcial Lalanda, 85
1930: Marcial Lalanda, 87
1931: Domingo Ortega, 93.
1932: Domingo Ortega, 91.
1933: Domingo Ortega, 68.
1934: Domingo Ortega, 69.
1935: Manuel Mejías «Bienvenida», 64.
1936: Domingo Ortega, 45.
1937: Domingo Ortega, 35.
1938: Jaime Noaín y Luis Gómez «El Estudiante» ,25.
1939: Juanito Belmonte, 39.
1940: Domingo Ortega, 57.
1941: Pepe Luis Vázquez, 68.
1942: Pepe Luis Vázquez, 68.
1943: Manuel Rodríguez «Manolete», 73.
1944: Manuel Rodríguez «Manolete», 93.
1945: Carlos Arruza, 108.
1946: Luis Miguel Dominguín, 62.
1947: Agustín Parra «Parrita», 71.
1948: Luis Miguel Dominguín, 100.
1949: Manolo González, 78.
1950: Manuel Dos Santos, 80.
1951: Luis Miguel Dominguín, 98
1952: Antonio Ordóñez, 74.
1953: Pedro Martínez «Pedrés», 48.
1954: César Girón, 54.
1955: Manuel Jiménez «Chicuelo II», 67.
1956: César Girón, 68.
1957: Gregorio Sánchez, 73.
1958: Gregorio Sánchez, 87.
1959: Curro Girón, 81.
1960: Diego Puerta, 71.
1961: Curro Girón, 74.
1962: Jaime Ostos, 79.
1963: Paco Camino, 76.
1964: Santiago Martín «El Viti», 77.
1965: Manuel Benítez «El Cordobés», 111.
1966: Paco Camino, 95.
1967: Manuel Benítez «El Cordobés», 108.
1968: Miguel Márquez, 101.
1969: Miguel Márquez, 97.
1970: Manuel Benítez «El Cordobés» 121.
1971: Manuel Benítez «El Cordobés» 87.
1972: Francisco Rivera «Paquirri» 86.
1973: Pedro Moya «Niño de a Capea», 84.
1974: Antonio José Galán, 91.
1975: Pedro Moya «Niño de la Capea», 92
1976: Pedro Moya «Niño de la Capea», 86.
1977: José Mari Manzanares, 86.
1978: Pedro Moya (Niño de la Capea», 80.
1979: Pedro Moya «Niño de la Capea», 76.
1980: Dámaso González, 70.
1981: Pedro Moya «Niño de la Capea», 67.

BOLSA Y FINANZA

Cotizaciones de los mercados de valores e impresiones de la jo facilitados por el BANCO DE BILBAO y la AGENCIA EF

Correspondiente al día 12 de noviembre de 1981

BOLSA DE MADRID

Madrid, 12. (Efe). — Con mejor color y avances bastantes e didos se desarrolló la jornada de hoy jueves.

Los títulos bancarios lograron avances de interés en vari sus componentes de significación dentro del corro.

Sostenidos los títulos eléctricos alternando alzas y bajas de cueña cuantía.

También se consiguieron avances de interés en alimen construcción y otros sectores del mercado. En general, la bo mostró mejor dispuesta y con mejoras de interés.

El cierre, dentro de esta misma línea. De un total de 176 v contratados en renta variable 45 suben, 22 bajan y 109 no varían.

El índice general de la sesión: 127'85 contra 127'20 en la 31-12-80. 127'85 +0'65.

BANCOS Y SEGUROS		
Banco de Bilbao	330=	Banco de Santander
Banco Central	331+6	Banco de Valencia
B. Español de Crédito	330+7	Banco de Vizcaya
B. Exterior de España	315+5	Banco Zaragozano
Banco Herrero	504+8	Banco de Fomento
B. Hispano Americano	320+4	Banco Urquijo
Banco Pastor	300=	Bankinter
B. Popular Español	357+7	Bankunión
		U. y Fénix Español

BOLSA DE BILBAO

Bilbao, 12. (Efe). — La tercera sesión semanal ha tenido un envolvimiento desigual al afirmarse los valores bancarios, mien resto de los corros ha sufrido de abandono.

Ha descendido la actividad al enfrentarse el mercado a la de órdenes que viene originada por la tregua que se ha im los grupos de UCD en busca de solución para sus problemas, rando sus operacones el público hasta que se aclare la situación lítica.

Indice general de la bolsa: 139'91 —0'06.

Suben 19, bajan 15 y repiten 51.

BANCOS Y SEGUROS		
		B. Hispano Americano
		B. Popular Español
Banco de Bilbao	330—4	Banco de Santander
Banco Central	328+5	Banco de Vizcaya
B. Español de Crédito	323=	Banco Urquijo
B. Exterior de España	308—9	Bankunión
Banco Guipuzcoano	268=	S. Aurora Folar

BOLSA DE BARCELONA

Barcelona, 12 (Efe). — El mercado bursátil barcelonés comportamiento inicial daba muestras de irregularidad en la de jornadas precedentes ,se ha ido entonando en el transcurso sesión, evolucionando la contratación con ligero predominio en dor.

En la mayoría de los corros se ha observado un tono de resistencia a la baja, remitiendo la presión vendedora, mient demanda daba muestras de mayor decisión al tomar posiciones, selectivamente.

Al cierre el mercado quedaba equilibrado y proseguían los teos compradores.

En total se han contratado 125 clases de acciones, de las suben, 30 bajan y 59 no varían. El índice general ponderado 33 centésimas y cierra a 126'68 y con base 1-1-63 se sitúa en 185 ganancia de 35.

BOLSA DE VALENCIA

Valencia, 12. (Efe). — Nuevamente se ha dado una sesión libro, con predominio de las repeticiones. El mercado sigue tante los acontecimientos políticos.

Hoy ,como ocurriera ya ayer, el dinero ha estado de modo cial en los bancos, que intentan tirar del conjunto. Así, de un 45 valores diferentes contratados, hay 23 que repiten mient que suben y bajan son once.

Al cierre dominaba la impresión de que la semana podría se con un «tirón» de la demanda, nacido especialmente del grup cario. Algún banco ha quedado en posición de dinero y las e tivas confirmaban la posibilidad del cambio.

BB BANCO DE BILBAO

LA ENSALADILLA

INTOXICACION MASIVA D ESCOLARES EN MALLORC

Palma de Mallorca, 12 (Efe). — La reciente intoxicación de alumnos y profesores del colegio nacional de Calvia, en Mallorca fue causada por un germen "salmonella", del grupo "A" han informado hoy a "Efe" fuentes de a dirección provincial de la Salud

La "salmonella" fue detectada en las muestras de la ensaladilla que se sirvió en el comedor escolar y que contenía salsa mahonesa. Los análisis efectuados por las autoridades senitarias no han establecido aún si el germen fue transmitido por contacto gún insecto, o si se desarr fermentación de alguno de mentos. Para ello será ne que las muestras permane horas más en cultivo.

Las mismas fuentes han do a "Efe" que todos los profesores afectados por xicación se han recuperad mente. Los síntomas que la "salmonella" son: fie mitos diarreas y dolores de za.

M.C.D.2022

DEPORTES

• Suplemento especial

Un partido disputado y emocionante en "La Balastera"

Gol en el último minuto

EL GOL. — Cuando ya se daba por hecho el empate a cero y faltaban segundos para el minuto 90, en un córner que sacó Javi al primer palo, Sambade salta adelantándose a la salida del portero visitante y logra el gol que habría de ser el de la victoria. Un triunfo merecido, difícil y realmente trabajado, que permite al PALENCIA colocarse en el segundo puesto de la clasificación —uno de los del ascenso— en igualdad de puntos con el líder Zamora.—(Foto LUIS)

Marcó SAMBADE de cabeza

El Palencia, el segundo en la tabla

Un difícil rival el ALCALA

(Páginas 6, 7, 8, 9 y 12)

• PRIMERA DIVISION

Goleó el BARCELONA

Jornada totalmente casera

(Páginas 3 y 4)

• SEGUNDA DIVISION

Empate del CELTA en MALAGA

(Página 5)

• SEGUNDA "B"

El ZAMORA sigue de líder

Perdió el TENERIFE

(Página 10)

M.C.D.2022

LA LIGA FUTBOLISTICA

Resultados y clasificaciones

PRIMERA DIVISION

Resultados:

R. Madrid - Valladolid	3-1
Betis - Ath. Bilbao	2-1
Cádiz - Osasuna	1-0
Las Palmas - Español	2-0
Gijón - Valencia	1-0
Castellón - Zaragoza	2-1
Barcelona - Hércules	5-0
Santander - Sevilla	3-0
R. Sociedad - At. Madrid	1-0

CLASIFICACION

	J.	G.	E.	P.	F.	C.	Ptos.
1.—R. Sociedad	10	7	2	1	19	7	16+6
2.—Barcelona	10	7	1	2	29	9	15+5
3.—R. Madrid	10	6	2	2	16	10	14+4
4.—Zaragoza	10	5	3	2	15	11	13+1
5.—Gijón	10	4	3	3	10	10	11+1
6.—Betis	10	5	0	5	12	10	10
7.—Valencia	10	4	2	4	14	12	10
8.—Santander	10	4	2	4	15	14	10
9.—Osasuna	10	4	2	4	11	11	10
10.—Hércules	10	4	2	4	18	18	10
11.—At. Madrid	10	4	1	5	12	10	9—1
12.—Cádiz	10	4	1	5	8	15	9—1
13.—Ath. Bilbao	10	4	0	6	14	15	8
14.—Sevilla	10	3	2	5	11	15	8—2
15.—Las Palmas	10	3	2	5	14	19	8—2
16.—Valladolid	10	3	2	5	11	19	8—2
17.—Español	10	3	1	6	7	13	7—3
18.—Castellón	10	1	2	7	8	26	4—6

PARTIDOS PARA LA PROXIMA JORNADA

Real Madrid - Betis
Ath. Bilbao - Cádiz
Osasuna - Las Palmas
Español - Gijón
Valencia - Castellón
Zaragoza - Barcelona
Hércules - Santander
Sevilla - R. Sociedad
Valladolid - At. Madrid

Segunda División

Resultados:

At. Madrileño - Almería	0-0
Málaga - Celta	0-0
Alavés - Coruña	1-0
Elche - Sabadell	4-2
Salamanca - Rayo Vallecano	2-1
Burgos - Oviedo	3-0
Levante - Murcia	3-1
Huelva - Linares	0-1
Mallorca - Córdoba	3-0
Getafe - Castilla	2-0

CLASIFICACION

	J.	G.	E.	P.	F.	C.	Ptos.
1.—Salamanca	10	8	0	2	18	6	16+6
2.—Málaga	10	6	3	1	18	7	15+5
3.—Elche	10	6	2	2	14	8	14+4
4.—Celta	10	5	4	1	19	11	14+1
5.—Burgos	10	5	3	2	17	10	13+3
6.—Castilla	10	4	4	2	13	10	12+2
7.—Mallorca	10	4	3	3	16	10	11+1
8.—Almería	10	3	4	3	8	8	10
9.—Sabadell	10	3	4	3	14	18	10
10.—Huelva	10	2	5	3	10	10	9—1
11.—Rayo V.	10	4	1	5	13	16	9—1
12.—Murcia	10	4	1	5	13	18	9—1
13.—Linares	10	3	3	4	9	14	9—1
14.—Levante	10	4	1	5	9	16	9—1
15.—Coruña	10	2	4	4	8	10	8—2
16.—Alavés	10	3	1	6	12	13	7—3
17.—Getafe	10	2	3	5	12	16	7—3
18.—Córdoba	10	1	5	4	7	18	7—3
19.—Oviedo	10	3	0	7	9	16	6—4
20.—At. Madrileño	10	1	3	6	8	17	5—5

PARTIDOS PARA LA PROXIMA JORNADA

At. Madrileño - Málaga
Celta - Alavés
Coruña - Elche
Sabadell - Salamanca
Rayo Vallecano - Burgos
Oviedo - Levante
Murcia - Huelva
Linares - Mallorca
Córdoba - Getafe
Almería - Castilla

SEGUNDA DIVISION "B"

GRUPO PRIMERO

Resultados:

Erandio - Zamora	1-1
Mirandés - San Sebastián	2-1
Leonesa - Lérida	2-4
Ensidesa - Barcelona At.	0-2
PALENCIA - Alcalá	1-0
Huesca - Spórting At.	1-0
Logroñés - Endesa	2-1
Compostela - Tenerife	1-0
Ferrol - Sestao	0-2
Bilbao Ath. - Baracaldo	2-1

CLASIFICACION

	J.	G.	E.	P.	F.	C.	Ptos.
1.—Zamora	10	6	4	0	13	2	16+6
2.—PALENCIA	10	6	4	0	14	5	16+6
3.—Tenerife	10	6	2	2	16	7	14+4
4.—Baracaldo	10	4	4	2	13	8	12+2
5.—Endesa	10	5	2	3	17	11	12+2
6.—Barcelona At.	10	4	4	2	19	14	12+2
7.—Erandio	10	3	6	1	10	9	12+2
8.—Bilbao Ath.	10	4	3	3	15	12	11+1
9.—Compostela	10	5	1	4	11	10	11+1
10.—Lérida	10	5	1	4	15	16	11+1
11.—Logroñés	10	4	3	3	12	14	11+1
12.—Sestao	10	4	2	4	8	10	10
13.—Spórting At.	10	4	2	4	18	16	10
14.—Alcalá	10	3	3	4	12	9	9—1
15.—Leonesa	10	2	3	5	13	19	7—3
16.—Ferrol	10	1	4	5	7	15	6—4
—Mirandés	10	2	2	6	7	15	6—1
18.—Huesca	10	2	2	6	6	13	6—4
19.—San Sebastián	10	1	3	6	9	14	5—5
20.—Ensidesa	10	0	3	7	6	22	3—7

PARTIDOS PARA LA PROXIMA JORNADA

Erandio - Mirandés
San Sebastián - Cultural Leonesa
Lérida - Ensidesa
Barcelona At. - PALENCIA
Alcalá - Huesca
Gijón At. - Logroñés
Endesa - Compostela
Tenerife - Ferrol
Sestao - Bilbao Ath.
Zamora - Baracaldo

GRUPO SEGUNDO

Resultados:

Ceuta - Portuense	1-0
Badajoz - Granada	1-0
Jaén - Tarragona	0-3
Cartagena - Tarrasa	2-1
Lorca - Vall d'Uxó	2-0
Algeciras - Ibiza	5-1
Torrejón - Las Palmas At.	2-2
Calvo Sotelo - San Fernando	2-1
Reus - Jerez	1-0
Andorra - Antequerano	2-2

CLASIFICACION

	J.	G.	E.	P.	F.	C.	Ptos.
1.—Algeciras	10	6	1	3	14	8	13+3
2.—Jerez	10	6	1	3	15	11	13+3
3.—Cartagena	10	5	3	2	12	10	13+3
4.—Lorca	10	4	3	3	14	9	11+1
5.—Antequerano	10	5	1	4	14	10	11+1
6.—San Fernando	10	5	1	4	12	11	11+1
—Calvo Sotelo	10	4	3	3	12	11	11+1
8.—Andorra	10	4	2	4	16	13	10
9.—Ceuta	10	4	2	4	15	13	10
10.—Tarrasa	10	5	0	5	17	14	10
11.—Reus	10	3	4	3	10	10	10
12.—Torrejón	10	3	4	3	13	14	10
13.—Badajoz	10	4	2	4	9	11	10
14.—Portuense	10	3	4	3	6	9	10
15.—Granada	10	2	5	3	12	11	9—1
16.—Tarragona	10	4	1	5	7	7	9—1
17.—Jaén	10	4	1	5	13	15	9—1
18.—Ibiza	10	3	3	4	13	20	9—1
19.—Vall d'Uxó	10	2	2	6	7	15	6—4
20.—Las Palmas At.	10	1	3	6	11	20	5—5

PARTIDOS PARA LA PROXIMA JORNADA

Ceuta - Badajoz
Granada - Jaén
Tarragona - Cartagena
Tarrasa - Lorca
Vall d'Uxó - Algeciras
Ibiza - Torrejón
Las Palmas At. - Calvo Sotelo
San Fernando - Reus
Jerez - Andorra
Portuense - Antequerano

Tercera División

GRUPO OCTAVO

CLASIFICACION

	J.	G.	E.	P.	F.	C.	Ptos.
1.—Valladolid Pr.	10	6	4	0	32	6	16+4
2.—Toresana	10	6	3	1	17	6	15+5
3.—Bembibre	10	6	3	1	14	5	15+5
4.—Salmantino	10	6	2	2	19	9	14+4
5.—Astorga	10	5	2	3	17	10	12+4
6.—Arandina	10	5	2	3	18	14	12+4
7.—V. DE BAÑOS	10	6	0	4	13	11	12+4
8.—Ponferradina	10	4	2	4	16	10	10
9.—Benavente	10	4	2	4	17	13	10
10.—Béjar Ind.	10	3	4	3	9	10	10
11.—Salas	10	4	2	4	14	18	10
12.—Toreno	10	4	2	4	16	22	10
13.—Laguna	10	3	3	4	10	12	9—1
14.—Medinense	10	3	2	5	12	12	8—2
15.—GUARDO	10	2	4	4	10	15	8—2
16.—Fabero	10	2	3	5	12	18	7—3
17.—Ejido	10	1	5	4	7	17	7—3
18.—Ciudad Rodrigo	10	3	0	7	12	32	6—4
19.—C. Leonesa Pr.	10	1	3	6	6	18	5—5
20.—Cacabelense	10	1	2	7	5	18	4—4

PARTIDOS PARA LA PROXIMA JORNADA

GUARDO - Benavente
Astorga - Laguna
Arandina - Toresana
Ponferradina - Medinense
V. DE BAÑOS - Valladolid Pr.
Ciudad Rodrigo - Bembibre
Béjar Ind. - Cacabelense
C. Leonesa Pr. - Salas
Ejido - Fabero
Salmantino - Toreno

Regional Preferente

GRUPO «A»

CLASIFICACION

	J.	G.	E.	P.	F.	C.	Ptos.
1.—G. E. Renault	8	7	1	0	24	6	15+1
2.—CRISTO OLIMP.	8	6	2	0	26	6	14+4
3.—Rondilla	8	7	0	1	15	6	14+4
4.—Burgos Pr.	8	4	3	1	16	9	11+3
5.—Briviesca	9	4	3	2	13	11	11+1
6.—HERRERA	9	4	3	2	14	18	11+3
7.—Universitario	8	3	3	2	18	13	9+1
8.—AGUILAR	7	3	3	1	8	6	9+1
9.—Jar	8	2	5	1	11	9	9+1
10.—Lermeño	8	3	2	3	18	15	8—1
11.—Roa	8	2	3	3	12	15	7—1
12.—Olmedo	9	1	4	4	9	17	6—1
13.—Trespaderne	9	2	1	6	13	17	5—3
14.—Tudela	9	1	3	5	11	22	5—3
15.—VILLAMURIEL	8	1	2	5	6	11	4—4
16.—Rácing Vallad.	9	1	1	7	7	19	3—4
17.—DUEÑAS	9	0	1	8	5	26	1—7

PARTIDOS PARA LA PROXIMA JORNADA

Jar - Tudela
Universitario - AGUILAR
Rondilla - Lermeño
G. E. Renault - Briviesca
CRISTO OLIMP. - Trespaderne
Burgos Pr. - Olmedo
VILLAMURIEL - Rácing Vallad.
HERRERA - Roa
Descansa el DUEÑAS

La quiniela ganadora

2 variantes

1.—Real Madrid - Valladolid	1
2.—Betis - Ath. Bilbao	1
3.—Cádiz - Osasuna	1
4.—Gijón - Valencia	1
5.—Castellón - Zaragoza	1
6.—Barcelona - Hércules	1
7.—Santander - Sevilla	1
8.—Real Sociedad - At. Madrid	1
9.—Málaga - Celta	X
10.—Salamanca - Rayo Vallecano	1
11.—Burgos - Oviedo	1
12.—Levante - Murcia	1
13.—Huelva - Linares	2
14.—Mallorca - Córdoba	1

M.C.D.2022

PRIMERA DIVISION

Goleador el BARCELONA

ON FORTUNA PARA INICIAR "LA CUENTA"

RCELONA, 5; HERCULES, 0

Barcelona, 11 (Efe).—El Barona derrotó al Hércules de cante por cinco goles a cero, partido jugado esta noche en Nou Camp, correspondiente a primera vuelta del Campeonato Nacional de Liga de primera visión.

Los primeros 45 minutos finaron con ventaja del Barcelo por 1 a 0.

A las órdenes del colegiado Burgos Núñez, vizcaino, que estuvo muy mal asistido en las bandas y regular en su actuación.

Alineaciones:

Barcelona- Artola; Ramos, Olmo, Estella, Victor, Alexanco, Simonsen, Schuster, Quini, Morán y Esteban.

Hércules de Alicante: Tomaszewski; José Antonio, Serrat, Baena, Cartagena, Aracil, Muller, Vidal, Herrera, Santi y Churruca.

Sustituciones: A los 68 minutos Segundo salió en la demarcación de Muller.

Goles:

44 minutos. Fallo defensivo del Hércules, el único de la primera parte que aprovecha Morán para fusilar el uno a cero.

52 minutos. Tiro desde lejos sin ningún peligro de Victor, que tropieza en un defensa del Hércules, descoloca al portero visitante y se cuela. 2-0.

60 minutos. Pase en profundidad muy inteligente de Estella a Simonsen, para que éste bata bajo los palos por bajo. 3-0.

80 minutos. Gran jugada de Simonsen, que junto al frontal del área de castigo, agarra un disparo fulminante junto a la base del poste derecho visitante. 4-0.

85 minutos. Falta indirecta contra el Hércules, Simonsen cede entre las piernas de Quini, en una jugada ensayada, hacia Alexanco y el libero barcelonista agarra un disparo impresionante que cierra la goleada. 5-0.

Partido correctamente disputado, terreno en buenas condiciones y campo casi lleno.

Justa victoria del Barcelona frente a un Hércules de Alicante que sólo fue enemigo en los primeros 45 minutos, en los cuales el equipo de casa jugó francamente mal, evitando el peligro de llegar con el 0-0 al medio tiempo merced a una jugada oportuna de Morán en el único fallo que tuvo la cobertura alicantina durante este periodo.

Tras el descanso el Barcelona sin jugar un gran partido, se entonó y el gol de Victor, también de fortuna a los 7 minutos, bastó para encarrilar el choque y desmantelar al Hércules.

EL RACING, EN SAN MAMES

3-0 DERROTO Y APABULLO AL SEVILLA

SANTANDER, 3; SEVILLA, 0

Bilbao, 11 (Efe).—El Rácing de Santander se ha impuesto al Sevilla por tres goles a cero, en partido de fútbol de primera división disputado esta noche en San Mamés, al estar clausurado el campo de El Sardinero. Al descanso se llegó con 2-0.

Arbitró el murciano Franco Martinez, que estuvo bien. Mostró tarjetas amarillas a Mantilla, Yiyi y Pedraza.

Alineaciones:

Rácing: Moncaleán; Castaños, Bernal, Sañudo, Preciado; Mantilla, Angulo, Quique; Pedraza, Verón y Piru.

Sevilla: Buyó; Blanco, Nimo, Alvarez (Rivas), Juan José; Yiyi, Pintinho, Juan Carlos, Ruda, César y Santi.

Goles:

1-0. Minuto 7. Bota Angulo una falta y Mantilla, de espléndido cabezazo, bate a Buyó.

2-0. Minuto 40. Pedraza empuja a la red un balón que no acertó a bloquear Buyó, tras remate de cabeza de Verón.

3-0. Minuto 58. Verón, de disparo raso con la izquierda, marca.

El Sevilla de Miguel Muñoz hizo, ni más ni menos, lo que un Rácing de Santander pletórico le permitió.

El once andaluz intentó en los primeros compases inclinar la balanza a su favor y lo pudo conseguir si Juan Carlos primero y Pintinho después, no llegan a fallar en sus disparos en los minutos 3 y 6, respectivamente.

Pero aquí se acabó todo para el Sevilla. Los racinguistas, alentados por su fiel hinchada, abrieron sus lineas y se dedicaron a atacar y cercar el portal de Buyó. Y marcó tres goles, que conforme a sus méritos pudieron ser más.

El sevilla, con un juego excesivamente horizontal, sin exponer nada, fue incapaz esta noche de seguir a un Rácing que jugó al primer toque y con ejemplar disciplina en sus jugadores.

EMOCION Y CALIDAD EN EL MOLINON

POR 1-0 VENCIO EL SPORTING AL VALENCIA

GIJON, 1; VALENCIA, 0

Gijón, 11 (Efe).—En el estadio del Molinón el Real Spórting ha vencido al Valencia por gol a cero, en partido de Liga de primera división. Al descanso se llegó con empate a cero.

Arbitró el colegiado canario Merino González que, en conjunto, estuvo bien, con un error de bulto en el primer tiempo, al no señalar penalty en unas manos de Arias. Mostró tarjeta amarilla a Castellanos por protestar y a Andrés por desplazar un balón.

Alineaciones

Gijón: Castro; Redondo, Maceda, Jiménez, Uria, Joaquin, Andrés, Mesa, Abel, Gomes, Ferrero.

Valencia: Sempere; Carrete, Arias, Tendillo, Botubot, Castellanos, César, Solsona, Saura, Arnessen y Pablo.

El único gol del encuentro, de preciosa factura, llegaría a los 18 minutos del segundo tiempo en una penetración por la izquierda, pase de Ferrero a Uria, que burló a dos contrarios, se metió hasta el banderín de córner y centró templado para que Gomes de cabeza marcara.

El partido disputado esta noche en el Molinón es de los que hace nafición porque ha estado lleno de emoción y calidad.

El Spórting, que habia ofrecido anteriormente actuaciones poco convincentes, se destapó hoy con una exhibición magnífica que hizo recordar al Spórting de los partidos de la UEFA, funcionó como un conjunto perfectamente coexionado imprimiendo al encuentro un ritmo vibrante con velocidad en hombres y pelota en lineas e individualidades se fundieron en un bloque compacto y perfectamente logrado que ofreció momentos de extraordinaria brillantez,

Le faltó en el primer tiempo intuición.

No obstante, la ocasión de empatar el Valencia de un cabezazo de César con fgran parada de Castro , pero no hubiera sido justa la igualada, ya que el Valencia se dedicó a defenderse ante el empuje de los gijoneses.

ENTRETENIDO ENCUENTRO EN EL BERNABEU

Veinte minutos de buen juego madridista con JUANITO e ITO como destacados

POR 3-1 PERDIO EL REAL VALLADOLID

R. MADRID, 3; VALLADOLID, 1

Madrid, 11 (Efe).—Arbitró el colegiado gallego García de Loza, que debutaba en primera división en este estadio. Tuvo una aceptable actuación, sin complicarse para nada. Venia precedido de fama de anticasero y «tarjetero» y fue al revés, se mostró casero en la señalización de las faltas y no tuvo necesidad de mostrar ninguna cartulina.

Alineaciones:

Real Madrid: Miguel Angel; Cortés, Carcelén, Navajas (Ito); Del Bosque, Stielike (Angel), Gallego, Camacho; Juanito, Santillana e Isidro.

Real Valladolid- Fenoy; Lucas, Santos, Gilberto, Sánchez Valles; Pablo (Joaquin), Moré, Gail, Jorge, Minguela (Duque); Ali Navarro.

1-0. 43 minutos. Se producen una serie de rebotes en el área del Valladolid, con despejes cortos de la defensa y remates, también cortos, de los delanteros. El balón sale suelto del área y alli Stielike, con la izquierda, empalma y el balón llega al fondo de la red, puesto que Fenoy, tapado, se tira tarde.

2-0. 56 minutos. Centro de Ito desde la derecha, deja pasar el balón Isidro, a la altura del punto de penalty, recoge Juanito quien, después de hacer un par de fintas, termina conectando a gol con la izquierda, entrando el balón por la escuadra derecha de Fenoy.

3-0. 73 minutos. Gran jugada de Stielike, que trata de hacer la pared con Isidro, dentro del área. No lo consigue, pero le favorece el rebote y desde la misma linea de gol, centra hacia atrás para que Santillana empalme sobre la misma marcha un durísimo disparo, por el que nada puede hacer el meta vallisoletano.

3-1. 78 minutos. Contragolpe del Real Valladolid, llevado por su lateral Lucas. A la altura del medio campo madrilista centra y Joaquin, entre dos defensores y a media salida de Miguel Angel, remata de cabeza a la red.

Noche fresca (unos quince grados), campo en regulares condiciones, con algunas zonas de césped quemado.

El Real Madrid y el Valladolid ofrecieron esta noche a los incondicionales del Santiago Bernabeu, en esta jornada liguera recuperatoria de las perdidas por la huelga, un buen partido.

El encuentro, más de tácticas que de técnica y más de fuerza y coraje que de verdadero buen fútbol fue dominado en todo su desarrollo por el Real Madrid, que, con veinte minutos de excelente juego, a principios de la segunda mitad, inclinó la balanza a su favor. Y lo hizo cuando Boskov se arriesgó a cambiar a Ito por Navajas y a retrasar a Juanito al centro del campo.

El de Fuengirola fue entonces el motor del conjunto blanco e Ito, jugando de extremo-extremo, galvanizó a sus compañeros con sus centros y les llevó en volandas a la victoria.

El Real Valladolid sólo tuvo un defecto el no terminar el partido como lo habia comenzado, es decir, conservadoramente, pero jugando bien atrás, sacando el balón dominado y, en fin, no dando tregua al rival.

Los madridistas, en conjunto, trenzaron un buen encuentro. Supieron jugar a su rival en el primer tiempo, cosa nada fácil, puesto que los vallisoletanos amontonaron hombres en el centro del campo y marcaron estrechamente y le «despistaron» por completo en la segunda mitad, desarbolándole en diversas fases de este periodo.

Por fin, pues, un entretenido encuentro en el Bernabeu, con victoria justa del Real Madrid ante un Valladolid que, durante mucho partido, no dio ninguna clase de facilidades.

Fueron los mejores Gilberto —sensacional— por los visitantes y Juanito, Camacho e Ito por el Real Madrid.

VICTORIA DEL BETIS

El ATHLETIC DE BILBAO, que marcó primero, mereció el empate

REAL BETIS 2; ATHLETIC DE BILBAO, 1

Sevilla, 11. (Efe). — En partido de fútbol de Primera División disputado esta noche en el "Villamarín", el Real Betis ha vencido al Athlétic de Bilbao por dos goles a uno.

Al descanso se llegó con empate a un tanto.

Arbitró el colegiado valenciano Fandós Hernández. Mostró tarjeta de amonestación a Bolaños por protestar, a Alex por pérdida a Noriega y a Rincón por pérdida deliberada de tiempo. Fandós Hernández tuvo una discreta actuación.

Alineaciones:

Real Betis: Esnaola Bizcocho, Alex, Peruena Gordillo López, Ortega, Cardeñosa, Parra, Diarte y Moyano. A los 55 minutos, Rincón sustituyó a Moyano y a los 81, Casado a López.

Athlétic Bilbao: Zubizarreta, Urquiaga, Goicoechea, Bolaños, Núñez, Tirapu, De Andrés, Rojo, Dani, Noriega y Argote. A los 79 minutos, Sarabia sustituyó a Noriega.

Regular entrada en los graderíos. Algo más de media entrada. Temperatura casi primaveral.

Goles:

0-1. Minuto 24 Centro de Urquiaga situado como extremo que remata Argote de cabeza.

1-1. Minuto 31. Córner que bota Cardeñosa, centra López y Diarte remata de cabeza en plancha.

2-1. Cardeñosa lanza un córner y López entra de cabeza al remate y consigue el tanto de la victoria.

El conjunto bilbaino planteó al Betis más quebraderos de cabeza de lo esperado, porque el conjunto de Clemente, especialmente en

(Continúa en la pág siguiente)

M.C.D.2022

PRIMERA DIVISION

GANO DE PENALTY EL CADIZ

EN EL OSASUNA, IRIGUIBEL FALLO UN GOL A PUERTA VACIA

CADIZ, 1; OSASUNA, 0

Cádiz, 11 (Efe).—Por un gol a cero ha vencido el Cádiz al Osasuna en partido jugado esta noche en "Carranza", correspondiente a la Primera División de la Liga Nacional.

El primer tiempo finalizó con el resultado inicial.

Arbitró el norteafricano Jaramillo, algo casero, aunque el público reclamó por un derribo de Choquet en el área visitante. Mostró tarjeta amarilla a Linares.

Alineaciones:

Cádiz: Bocoya; Juan José, Amarillo, Linares, Hugo Vaca, Dos Santos, Mané I, Escobar, Gallise (Dieguito), Mejías, Choquet.

OSASUNA: Vicuña; Mina, Castañeda, Esparza, Lecumberri, Bayona, Echevarría, Lumbreras, Iriguibil (Rández), Iriarte (Dionií y Martín.

Gol:

Minuto 64. Mano dentro del área pequeña del defensa Mina y el penalty lo transforma Mané.

Partido bonito y bien jugado el que han ofrecido esta noche el Cádiz y el Osasuna.

Hubo mejor planteamiento del Osasuna, que supieron situar a sus hombres a todo lo largo y ancho del campo, impidiendo que el Cádiz creara y desarrollara su juego habitual.

La defensa osasunista fue un muro donde se estrellaron una y otra vez los intentos del Cádiz de acercarse a la puerta de Vicuña. Por contra los tres puntas trajeron en jaque a la defensa local que se las vio y se las deseó en muchas ocasiones para contener sus peligrosos avances.

El primer tiempo fue de dominio alterno, destacando en este periodo un fallo de Iriguibel a puerta vacía y un disparo de Hugo Vaca casi desde el centro del campo que salió muy ajustado al larguero.

El segundo tiempo empezó con las mismas características hasta el minuto 4, en que el Cádiz consiguió su gol y luego puso en apuros, en varias ocasiones al meta osasunista.

Destacaron por el Cádiz Escobar y Mejías; en el Osasuna Martín y Echevarría.

Un "partido para olvidar" en ATOCHA

Ganó la Real Sociedad por 1-0 al At. de Madrid, en un "gol de regalo"

REAL SOCIEDAD, 1;
A. DE MADRID, 0

San Sebastián, 11 (Efe).—La Real Sociedad se ha impuesto, por un gol a cero, al Atlético de Madrid en partido de Liga jugado esta noche en Atocha. La primera mitad finalizó con idéntico resultado.

Dirigió el encuentro el colegiado balear Riera Morro, que tuvo una floja actuación. En el minuto 10 del segundo tiempo mostró tarjeta amarilla a Sierra, por entrada a López Ufarte. En el minuto 25 de esta segunda mitad se le reclamó penalty por caída de López Ufarte dentro del área del Atlético de Madrid.

Alineaciones:

Atlético de Madrid: Navarro; Sierra, Julio Alberto, Arteche, Juanjo, Ruiz, Marcos, Quique, Rubén Cano (Marián), Dirceu y Mínguez (Rubio).

Real Sociedad: Arconada; Celayeta, Gorriz, Cortabarría, Murillo, Larrañaga, Alonso, Diego, Zamora, Satrústegui, López Ufarte.

El gol se produjo en el minuto 4. Clamoroso fallo de Julio Alberto, que entrega el balón a López Ufarte para que éste, solo ante Navarro, marca a placer. Presenció el encuentro el seleccionador José Emilio Santamaría.

Real Sociedad y Atlético de Madrid e incluso el árbitro de la contienda, rivalizaron en desaciertos ofreciendo un lamentable espectáculo al numeroso público que casi llenó Atocha. Tras el regalo de Julio Alberto, que supuso el único gol, la Real Sociedad aplicó la ley del mínimo esfuerzo», limitándose a dejar pasar los minutos sin crear apenas ocasiones de gol. Por su parte el Atlético de Madrid se mostró flojo con una defensa que hacía agua por todas partes, a pesar de que la Real no estuviera acertada en sus acciones ofensivas con Larrañaga en el centro jugando, por tanto, sin extremo derecho y con Satrústegui y López Ufarte totalmente desasistidos. Curiosamente la mejor línea de la Real fue, esta vez, la defensa, pese a que los ataques del Atlético de Madrid fueron pocos y no llevaron ningún peligro considerable a la meta de Arconada. Tras una primera parte del segundo tiempo catastrófica por ambas partes, la única fase de interés se dio en los últimos quince minutos. La Real creó entonces varias ocasiones claras de gol, especialmente a cargo de su «artillero» Alonso, dando ocasión al lucimiento del meta visitante Navarro. Como además, en estos últimos minutos, los hombres de Carriega presionaron buscando la igualada, el último cuarto de hora tuvo cierta emoción aunque no fue suficiente para borrar el mal sabor de boca de un partido para olvidar.

Destacaron por el Atlético de Madrid, Navarro y Ruiz; por la Real Sociedad Celayeta, Cortabarría y Alonso.

RASTRILLO SAN TELMO

(Don Ramón de la Cruz, 95-Teléfono 4029775-MADRID)

Tiene el gusto de invitarles a la exposición y venta de objetos de arte y antigüedades que se celebrará en el Hotel REY SANCHO DE CASTILLA (Avda. Ponce de León, teléfono 725300), de Palencia, durante los días 9 al 14 de noviembre actual.

ESPERAMOS SU VISITA

Justo triunfo de la U. D. Las Palmas frente al Español

EN EL SEGUNDO TIEMPO DOMINO EL EQUIPO CATALAN

LAS PALMAS, 2; ESPAÑOL, 0

Las Palmas de Gran Canaria, 11 (Efe).—Por dos goles a cero venció la U. D. Las Palmas al Español de Barcelona, en partido correspondiente a la décima jornada de Liga en primera división, disputado esta noche en el estadio insular, que registró una media entrada. Al descanso se llegó con el resultado que sería definitivo.

Arbitro Sánchez Armin'o, del Colegio Cántabro. Bien. Mostró tarjetas amarillas por juego peligroso a Saavedra y Víctor.

Alineaciones

U. D. Las Palmas Pérez; Calvo, Maye, Roque, Marrero, Saavedra, Félix, Víctor; Julio, Benito (Fortunato) y Juani (Pepe Juan).

R .C. Español: Custer; Escalza, Corominas (Verdugo), Molinos, Canito; Ayfuch, Zúñiga (Carlos), Vilches; Jog, Jiménez y Marañón.

Los goles:

1-0. Minuto 38 del primer tiempo, buena jugada entre Fortunato, Julio y Calvo, con centro de éste que envía a la red desde cerca Juani.

2-0. Minuto 43 del primer tiempo, fallo garrafal de Corominas que entrega a Juani, se interna solo y ya dentro del área le derriba el propio Corominas, penalty claro que ejecuta Juani, rechaza Custer y el árbitro ordena la repetición por moverse el meta. Lo lanza ahora Fortunato y marca de tiro impecable.

Discreto partido el que disputaron estos equipos, con juego más vivo en el primer tiempo y una segunda parte bastante aburrida donde sólo cabe registrar las acciones del Español en busca de reducir el marcador, la mayor parte de ellas sin cohesión en sus líneas.

Durante el primer tiempo, nada que destacar en los primeros 30 minutos, salvo un balón que logró quitarle desde la misma bota Corominas a Julio cuando estaba solo ante el meta. En el minuto 22 se lesionó Benito, teniendo que ser retirado en camilla.

Antes del primer gol registramos tres jugadas de contraataque local con oportunidades no aprovechadas por Fortunato, Saavedra y Juani.

Bajó la calidad del juego en la segunda parte, muy lento en diversas ocasiones y con un Las Palmas sólo preocupado de defender la ventaja y un Español que no supo aprovechar esa circunstancia, sobre todo al no contar con hombres capaces en el centro del campo de lanzar a las puntas, Marañón, Carlos y Jiménez.

Pese a todo, el trabajo para el meta Pérez fue continuo al colgar muchos balones el Español. Ocasiones para Jiménez, Carlos y Marañón fueron frustradas por las felices intervenciones del meta local, luciéndose al desviar un golpe franco lanzado por Jiménez.

En resumen, justo triunfo local al aprovechar mejor sus ocasiones ante un rival cuya actuación fue tan sólo regular y sin fuerza para intentar equilibrar el marcador en la segunda parte. Roque fue la figura del equipo amarillo, junto a Pérez, Marrero, Calvo y algunas cosas de Fortunato. En el Español la movilidad de Marañón y la firmeza en el centro de la defensa de Canito y Ayfunch.

SE ALQUILAN LOCALES

comerciales diferentes superficies en Calle Balmes.

Razón: CONSTRUCCIONES SALVADOR, S. A. Balmes, 12

VICTORIA del BETIS

(Viene de la pág. anterior)

el primer tiempo planteó el partido a base de anular a los hombres clave del Betis prodigándose en los contragolpes con peligro.

Esto hizo que el Betis, pese a dominar territorialmente, no tuviera nunca el mando táctico del partido. El Bilbao se hizo acreedor en ese primer periodo al empate que registraba el marcador en el descanso.

En la continuación, el Betis fue más incisivo pues Urquiaga no sujetó ya a Gordillo como en la primera parte, y por otra parte, el conjunto bilbaíno acentuó la defensiva, si bien el Betis desnivelaría pronto el marcador estando a punto varias veces de haber ampliado la cuenta.

También contó el Bilbao con algunas oportunidades.

El partido jugado de poder a poder, con mayor dominio del Betis, pero con mejor juego de los bilbaínos que merecieron el empate.

Destacaron por el Betis Peruena, Bizcocho, López, Cardeñosa y Diarte. Por el Bilbao, Urquiaga, Goicoechea, De Andrés y Rojo.

PRIMERA VICTORIA DEL CASTELLON

MAL ARBITRAJE DE GURUCETA

CASTELON, 2; ZARAGOZA, 1

Castellón de la Plana, 11 (Efe). —En partido de primera división disputado esta noche en el estadio «Castalia», el Castellón ha vencido al Zaragoza por dos goles a uno.

Se llegó al descanso con el resultado de 1-0 favorable a los castellonenses.

Alineaciones:

Castellón: Castec; Verdu, Julio, Ferrer, Navarro, Blanco (Fernández Amado), Julio Prieto, Planelles (Conde), Beltrán, Viñas y Miguel.

Zaragoza: Irazusta; Casuco, Morgado, Camus, Oñaederra, Amorrortu, Guerri (Benede), Señor, Alonso, Amarilla (Lafita) y Valdano.

Dirigió el encuentro Guruceta Muro, del Colegio Murciano. Muy Mal. Se le reclamó un penalty por presuntas manos de un jugador visitante en su área. A los 48 minutos anuló un gol a Miguel por fuera de juego.

Mostró tarjeta amarilla a Ferrer y Oñaederra.

Goles:

1-0. Minuto 17. Tras el lanzamiento de un córner, rechaza la defensa maña y el balón va a Planelles, que tira a puerta rechazando Irazusta, para que Viñas, muy oportuno, dispare a puerta vacía.

1-1. Minuto 64. Centro desde la derecha y remate de cabeza de Amarilla junto al poste.

2-1. Minuto 82. Castigo contra el Zaragoza ante el lateral del área. Lanza Fernández Amado, remata Conde y el balón llega a la red tras rebotar en Amorrortu.

Primera y justa victoria del Castellón en el presente Campeonato de Liga. Los castellonenses han confirmado las esperanzas que despertó el empate conseguido el pasado domingo en Almería y han realizado un buen partido, con fuerza, garra y moral.

Tanto es así que su victoria debió ser más amplia, pues, sobre todo en el segundo tiempo los albinegros crearon numerosas ocasiones para marcar.

El Zaragoza luchó también, pero no tuvo la profundidad del Castellón, que sobre todo en el contraataque, fue especialmente peligroso con un Viñas que ha sido la auténtica figura del partido, ya que llevó en jaque constantemente a la defensa maña.

En el minuto 24, Alonso estrelló un tiro en el poste. Lo mismo ocurrió en dos disparos de Julio Prieto, uno en el minuto y el otro en el 79.

Por el Castellón, dentro del buen tono general, destacaron Julio, Blanco y Viñas. En el Zaragoza quizá su mejor hombre fue Señor, mostrándose peligroso Valdano.

M.C.D.2022

SEGUNDA DIVISION

Sorprendente triunfo del LINARES en HUELVA

ATLETICO MADRILEÑO, 0; ALMERIA, 0

Madrid 11. (Efe). — Dirigió el partido Seguí Márquez, colegiado balear que realizó una labor correcta y sin complicaciones.

Alineaciones:

Atlético Madrileño: Braojos, Rivera, Clemente, Juanín, Carreño, Arjol, Guache, Prado, Nadal (Adolfo), Marina (Felo) y Cuevas.

Almería: César, Paniagua, Prados, Camacho, Piñero, Garay, Paquito (Almazán), Castillo, Rolón, Martínez y Manolillo.

El Almería con todos sus problemas a cuestas enjugó su negativo frente el Atlético Madrileño en un encuentro aburrido y soporífero, que solamente tuvo emoción por la incertidumbre del marcador.

Dominó ligeramente el cuadro madrileño en la primera mitad y tan solo una ocasión de gol por parte local, en jugada de Nadal a los 24 minutos que tras salvar al portero envió fuera a puerta vacía.

En la segunda mitad, la presión del equipo rojiblanco madrileño fue tan sostenida como infructuosa y se convirtió en auténtico fútbol de frontón. El Atlético atacó sin orden ni concierto y malogró varias ocasiones de gol en los últimos metros.

HUELVA, 0 LINARES, 1

Huelva, 11. (Efe). — Alineaciones:

Recreativo de Huelva: Baunarner, Agustín, Lorant, De la Riva, Cepeda, Benito Campos (Gavi), Zambrano II, Zambrano I, Crespo y Antoñito.

Linares: Guerrero, Ocaña, Román, Loza, Adriano, Del Barrio, San Pedro (Oscar), Albino, Sáinz, Milo y Melchor (Juanito).

Arbitró el extremeño Ceballos Borrego, que tuvo una mala actuación. Expulsó a Lorant por agresión a un contrario y amonestó a San Pedro y Ocaña por fuertes entradas, así como al masajista del Linares por entrar en el terreno de juego sin su autorización.

El único gol del encuentro se produjo en el minuto 41 en un fallo del portero local, cuyo rechace fue recogido por Del Barrio que disparó con potencia y Milo desvía a la red.

El Recreativo de Huelva ha vuelto a ofrecer un mal partido a sus aficionados, jugando sin ideas y con escasas ilusiones ante un Linares que supo defender su parcela y jugar al contragolpe con peligro.

En la segunda parte los locales, con un hombre menos, acosaron el área visitante pero escasearon sus ocasiones de gol, y la única oportunidad se produjo en el minuto 26 en un remate de Zambrano II que Román salvó en la raya de gol.

A partir de ese momento el Linares se creció y llegó a bailar en los últimos minutos al cuadro onubense.

Román, Adriano y Milo fueron los más destacados del Linares, mientras que en el Recreativo de Huelva dstacó la voluntad de Antoñito y algunas intervenciones de De la Riva.

SALAMANCA, 2; RAYO VALLECANO, 1

Salamanca, 11. (Efe). — Dirigió el encuentro el colegiado gallego, Taboada Soto. Bien.

Alineaciones:

Salamanca: D'Alessandro, Peñaraza, Herrero, Miguel Angel, Betanares, Enrique, Ortiz, Herrera, Orejuela, García Murcia (Brizzolara) y Blanquer (Marco Antonio).

Rayo Vallecano: Mora, Izquierdo, Uceda, García Jiménez, Chuti Benito, Aguilar, Juan (Martín), Morón, Alvarez (Castro) y Pozo.

Goles:

1-0. Minuto 5. Orejuela de cabeza bate a Mora aprovechando un centro de Herrera.

2-0. Minuto 68. Ortiz de fuerte disparo consigue el segundo tanto salmantino.

2-1. Minuto 74 Morón sin apenas ángulo de disparo bate a D'Alessandro.

Interesante encuentro el de esta noche, el disputado aquí, donde el Rayo Vallecano ha sido el mejor equipo que hasta el presente ha actuado en Salamanca.

Tanto los rayistas como la Unión Deportiva Salamanca, han puesto más codicia e interés que calidad en el juego, pero ambas circunstancias y lo incierto del resultado ha tenido la virtud de entretener a los aficionados e incluso en algunos periodos temer por el resultado.

Destacaron por el Rayo, Morón y Aguilar. Por el Salamanca, Orejuela, Herrera y Ortiz.

El Celta empató sin goles en Málaga

MALAGA, 0-CELTA, 0

Málaga, 11 (Efe).

Máalaga: Burgueña, Popó, (Juan Carlos), Orescia, Muñoz Pérez, Nacho, Cantarutti, Rodríguez, AstorgaC, Gasparini, (Merino), Martín y José.

Celta: Maté, Lemos Canosa, Gelo Gómez Serrano Mari Quecho Lucas Mercader y Del Cura

Arbitró el colegiado Casajuana, catalán. Buena actuación. Sacó tarjetas amarillas a Mori, del Celta, y a Muñoz Pérez y Rodríguez, del Málaga, a todos por juego peligroso.

Gran entrada en "La Rosaleda" con una recaudación de seis millones de pesetas. El público alentó a su equipo durante todo el partido. Temperatura excelente.

El Málaga y el Celta han realizado un partido sin grandes alardes, aunque mereció ganar el equipo de "La Rosaleda", desaprovechando los delanteros malaguistas varias claras ocasiones de gol.

El Celta se mostró desde el principio como un fuerte rival, con marcajes férreos y buenas hechuras en el centro del campo, movido por Mori.

Quinto negativo para el At. Madrileño

BURGOS, 3-OVIEDO, 0

Burgos, 11. (Efe).

Alineaciones:

Burgos: Gorospe, Valdés, Eduardo, Dacosta, Juan Carlos (Manolín), López (Esnaola), Azgargorta, Varela, Chano, Abajo y Juanjo.

Oviedo: Camuel, Antuña, Valdés, Majó, Vili, Ondina, Javi García, Pedro Serrano (Pulgar), Marín Roales, Omar (Lozano) y Manolo.

Arbitro: Dirigió el encuentro sin complicaciones el colegiado castellano Moreda Alejandre. Su labor se vió facilitada por la deportividad de ambos equipos. No hubo tarjetas.

Goles:

1-0: Minuto 25 Libre indirecto que saca Varela y Juanjo, por la escuadra, de un disparo hábil bate a Camuel.

2-0.— Minuto 67: Cuando ya se colaba Cholo ,es zancadilleado por Vili. Penalty claro que transforma López.

3-0.—Minuto 68: A raíz de un gol anulado al Burgos, libre indirecto contra el Oviedo y López, de potentísimo disparo, envía el balón a la red.

El Oviedo en El Plantío ha demostrado el por qué de su delicada situación en la tabla, y, salvo los primeros 15 minutos, en que mostró algo de mordiente, el resto del partido fue ampliamente dominado por el Burgos. El partido no ha sido muy brillante, pero los goles han aliviado a un equipo como el Burgos, que ganó con todo merecimiento porque en la segunda parte supo reaccionar francamente de forma muy positiva.

El escaso fútbol visto esta noche lo ha hecho el equipo castellano, frente a un Oviedo que ha causado una pobrísima impresión.

ELCHE, 4; SABADELL, 2

Elche (Alicante), 11. (Efe). — Arbitró, José Angel Jiménez, del Colegio castellano. Buena actuación. Mostró dos tarjetas amarillas a Félix y una a Amigo.

Alineaciones:

Elche: Vidal Valle, Jacquey, Sali, Bonet, Rivas (Geñupi), Jorge (Castro), Kostic, Nando y Merayo.

Sabadell: Amigo, Nieto, Parellada, Planas, Tanco, Miguel Angel, Félix, Lino, Bío (Roberto), Villa y Angel.

Goles:

1-0. Minuto 10. Escapada de Nano por la derecha dejando atrás a Parellada que en un fuerte tiro marca.

1-1. Minuto 16. Contraataque arlequinado por la derecha. Bío pasa a Lino y éste marca.

1-2. Minuto 24 Félix pasa a Tanco desde el centro del campo y éste marca.

2-2. Minuto 73. Bonet es derribado dentro del área por Nieto y el árbitro ordena penalty. Lanza Kostic y marca.

3-2. Minuto 80. Derribo de Merayo por parte del meta visitante. Se decreta penalty y Kostic marca.

4-2 Minuto 89. Pase de Kostic al área y Jorge Marca.

Los primeros 45 minutos fueron de un dominio ligero por parte del Elche, que tuvo una gran ocasión en el minuto cinco en un cabezazo de Rivas que salió rozando el travesaño de la portería visitante.

El Sabadell realizó un contraataque con mucho peligro dirigido por Féliz y por Bío, que desconcertó a los jugadores ilicitanos y prueba de ello es que al finalizar el primer tiempo el resultado era favorable al equipo arlequinado que jugó von su táctica habitual de fuera de juego.

En la segunda parte el Elche presionó de una manera abrumadora, pero los defensores visitantes impidieron que los tiros a puerta no llegasen. En el minuto veinte de esta parte el Elche consiguió dar la vuelta al encuentro en un partido emocionante y bien jugado.

GETAFE, 2; CASTILLA, 0

Getafe, 11. (Efe). — Arbitró el colegiado norteafricano Moreno García, bien. En el minuto 69 mostró tarjeta amarilla a Paco del Castilla por protestar y en el minuto 79 a Serrano del Getafe por el mismo motivo.

Alineaciones:

Getafe: Carmelo, Chiqui, Del Barrio Polo, Alfonso, José Manuel, Salazar, Pereira (Núñez), Rocha (Benito), Serrano y Mate.

Castilla: Miguel, Juanito, Casimiro, Salguero, Espinosa, Francis (Alfonso) Hoyos, Pantoja, Paco, Michel y Manolo.

Goles:

1-0. Minuto 57. Centro de Chiqui desde la derecha y Serrano de gran disparo marca.

2-0. Minuto 72. Centro de Salazar y Mate picando el balón marca de cabeza.

Había interés por este encuentro y en honor a la verdad el partido ha estado a la altura de la espectación despertada, tras unos minutos iniciales de tanteo, el encuentro adquiere interés y emoción debido al ritmo y velocidad imprimido por ambos equipos, es un toma y daca continuo y el balón ronda una y otra vez las porterías, teniendo ambos equipos una clara oportunidad.

En el segundo tiempo cambia un tanto la decoración, el Getafe a base de lucha y corazón se impone sobre el terreno del Castilla, que en ningún momento puso en peligro la meta de Carmelo, merced a este dominio llegarían los goles del Getafe de bella factura.

En las postrimerías del encuentro se registra el mejor disparo de la noche por parte de Del Barrio, obligando a lucirse al portero visitante.

Resultado justo, tres cuartos de entrada en Las Margaritas, con una recaudación de 398.000 pesetas. Cuando los jugadores del Getafe abandonaban el terreno de juego, fueron despedidos con una gran ovación por los aficionados.

LEVANTE, 3; MURCIA, 1

Valencia, 11. (Efe). — Dirigió el encuentro el colegiado andaluz señor Alcaide Crespín, que tuvo una beuna actuación. Mostró tarjetas amarillas a Claudio y Sebas.

Alineaciones:

Levante: Barrie, Payá, Segura, Garrido, Gómez José, Ponce, Eulate, Cazaurang, Herencia y Claudio. Sin cambios.

Murcia: Echevarría, Sebas, Campello, Naharro, Higinio, Vidaña, Chuchi, Chazarreta, Gil, Ruiz y Macanás.

En el minuto 63 Pelgrín y Amaros sustituyeron a Gil y Macanás.

Goles:

1-0. Minuto 38. Balón que lanza Eulate sobre el área murciana, Higinio y Echaevarría se hacen un lío que aprovecha Cazaurang para marcar a puerta vacía.

2-0. Minuto 61. Falta que saca Garrido y Eulate cabecea a la red.

3-0. Minuto 64. Pase de Cazaurang a Ponce, que queda colo ante Echevarría, y le bate en su salida.

3-1. Minuto 72. Centro de Chuchi, que no ataja ni la defensa ni Barrie, marcando Amorrós a placer.

Gran partido del Levante en el que ha superado de arriba a abajo al Real Murcia, goleándolo y creando suficientes ocasiones como para aumentar escandalosamente su ventaja.

Durante todo el primer tiempo, el Murcia ni siquiera se acercó ni una sola vez a la meta de Barie defendiéndose apuradamente de la tremenda presión a que le sometió el decidido juego de ataque empleado por los azulgranas.

Claro triunfo del Levante, con una gran actuación de todo su equipo en el que sobresalieron Eulate y Cazaurang. El Murcia tuvo su mejor hombre en el sustituto de Mocarás, Amorós, durante el tiempo que estuvo en el campo.

ALAVES, 1-CORUÑA, 0

Vitoria, 11 (Efe).

El encuentro lo dirigió el colegiado aragonés Villanueva Nieto, que tuvo una magnífica actuación. Amonestó a los jugadores coruñeses Castro, por protestar, y Carreras por juego peligroso.

Alineaciones:

Alaves: Cendoya, Galarraga, Urdacio, Gregori, Sáncrez Martín, Larrañaga, Raúl (Juani, minuto 80), Astarbe, Amuchastegui, Gómez de Segura, y Chechu (López Recarte, minuto 89).

Coruña: Jorge, Pardo, Carreras, (Moreno, Fañ), Villanueva, Muñoz, Peralta (García, minuto 45), Traba, José Luis y Castro.

El gol:

1-0.—Minuto 38: El único tanto del encuentro lo marcó Astarbe de cabeza, después de que Jorge fallará en un despeje al lanzamiento de una falta. Cuando el balon ya se colaba, Amucnastegui remachó también de cabezae.

El partido ha resultado muy disputado y emocionante, sobre todo en los últimos minutos, cuando el equipo coruñes tubo oportunidad de empatar el encuentro.

El Alavés ha jugado bien en la primera parte, en la que pudo ampliar la corta ventaja en el marcador. Sus hombres carecieron de acierto en el remate, a pesar de que tanto Galarraga como Raúl pudieron ampliar la cuenta de su equipo.

El Coruña se mostró peligroso en rápidos contraataques y en la segunda mitad realizó un buen partido, poniendo en aprietos al meta Cendoya.

Cuando se jugaban los últimos minutos del partido, Traba y Jose Luis tuvieron dos clarísimas oportunidades de marcar. En la primera el remate salió fuera y en la segunda, a un tiro colocado de José Luis, respondió el meta Cendoya con un despeje que seguramente valió un punto para su equipo. El público aplaudió con entusiasmo la gran parada del meta local.

Destacaron por el Alavés Cendoya, Urdaci, Larrañaga, Astarbe y Raúl, y por los coruñeses Jorge, a pesar de que su único fallo del partido costó un gol a su equipo, y Villanueva y Muñoz.

MALLORCA, 3-CORDOBA, 0

Palma de Mallorca, 11 (Efe).— Arbitró el colegiado del Oeste, Hernández Irregular. Mostró la tarjeta amarilla a Aparicio y Sahuquillo.

Alineaciones:

Mallorca: Tirapu, Sahuquillo, Aparicio, Gallardo, Iriarte, Tono, Almenara, Peles, Morey (Ruysánchez), Delgado y Orellana (San Cayetano).

Córdoba: González, López Segundo, Campo, de la Cruz (Ramírez), Varo, Alvarez, López I, Urbano (Munarriz), Cuesta, Vinuesa y Charles.

Goles:

1-0.—Minuto 7: Iriarte desde treinta metros, con la izquierda, bate a González.

2-0.—Minuto 18: Entrega de Peles en profundidad sobre Delgado que cruza el balón lejos del alcance del meta visitante.

3-0.—Minuto 81: Centro de Almenara desde la derecha, toca Peles para Delgado, quien lanza un disparo que, después de pegar en el larguero, se ruela en la portería andaluza.

Durante el primer periodo el Mallorca dominó ampliamente y tuvo oportunidades varias de aumentar su cuenta, entre ellas dos balones que fueron repelidos por el larguero.

En la prolongación el Mallorca retrasó sus líneas y jugando al contraataque tuvo otras oportunidades de marcar.

Encuentro entretenido, jugado con velocidad, con un Mallorca muy superior a un Córdoba, que no ofreció un fútbol de calidad. Resultado justo, incluso corto, para las oportunidades malogradas por el Mallorca.

UD. PUEDE TRABAJAR EN SU CASA

Gane 9.600 pts. semanales tricotando, sea hombre o mujer. Le damos trabajo asegurado, le facilitamos la máquina y le enseñamos gratis. Visítenos.

HOGAR CASTILLA
Valentín Calderón, 4
Tel. 74 24 57
PALENCIA

M.C.D.2022

EN "LA BALASTERA"

PALENCIA C. F.	ALCALA
1	0

EN EL ULTIMO MINUTO SAMBADE GANO EL PARTID

Dominó ampliamente el Palencia, per con mucho juego aéreo y sin mordient

El Alcalá, muy veloz y correoso, destruyó más que cre

Mejoró el hacer local en un segundo tiempo, de gran presión y más rapide

POR LOS PELOS

Por los pelos, se ganó el partido. Corría el minuto ochenta y nueve de juego, cuando Sambade, en el córner número trece que sacaba el Palencia —para que se fíen los supersticiosos— por mediación de Fuertes, conectaba un cabezazo, que metía, por fin, el balón en el área acorazada del Alcalá. Los corazones, que galopaban vertiginosos ,como las manecillas del reloj, con el tanto se recobraron, y el público —bastante numeroso, pese a la noche fría— respiró. Hasta entonces había estado agobiado, viendo que pese a los constantes ataques locales, no había forma de encontrar resquicio, en la excesivamente recia y cerrdísima defensa alcalaína, que no dejaba pasar ni balón ni hombre (ante la excesiva pasividad arbitral), para inaugurar el marcador.

Quizá se había considerado al Alcalá, menos peligroso de lo que era. Consideración —luego se demostró— falsa. Porque los alcalaínos, si no fueron peligrosos a la hora de acongojar a Llacer (éste apenas atravesó situaciones apuradas en toda la noche), sí lo fueron a la hora de contener y destruir juego.

Había venido el Alcalá con un objetivo fijo, casi obsesivo: mantener el empate. Y lo tuvo al alcance de la mano. No hizo mucha labor constructiva, salvo un primer tiempo de más movilidad y cierto engranaje entre medios y delanteros, a cargo de su buen jugador Camarón, que armaba mucho juego en el centro. Los visitantes salieron, sobre todo, a destruir. Y lo hicieron perfectamente, poniendo en acción, sobre todo, dos factores: su velocidad, que hacía que se adelantasen a la jugada del contrario y la mataran en flor; y su correosidad, que lograba que hombros rápidos otras veces, como Javi, se sintieran trabados por el ímpetu del rival. De esta forma, consiguieron en el primer tiempo, evitar que el ligero dominio local fuera efectivo; por cuanto, siempre, ese dinámico hacer alcalaíno, ponía freno y frontera a los desplazamientos morados, que, incapaces de atravesar la elástica malla visitante, se veían forzados a meter balones bombeados, una y otra vez, con clara ventaja para el buen meta Fernández, muy seguro por arriba, que lo atrapaba o despejaba todo, cuando alguno de estos balones impulsados más por el ímpetu que por la ciencia, se colaba en sus dominios.

Un juego palentino de la primera parte, machacón, pero poco práctico. Porque la voluntad que se ponía, no venía acompañada de la velocidad en el desmarque y en la anticipación a la jugada; características estas que estaban más del lado visitante. Todo ello conducía a un juego ineficaz, muy de centro de campo, muy de bombeo inoperante, muy de quiero y no puedo. Y el modesto Alcalá —que ya no es el equipo bisoño de principio de liga— con echarle rapidez y coraje, iba neutralizando el empuje local.

Fue en la segunda mitad cuando el Palencia aceleró el paso; y como su tenacidad seguía siendo evidente, el contrario acusó este aumento de velocidad rival, que era un poco la horma de su zapato, viniendo ya un claro desborde de terreno, de posiciones y de presión, que se hacía tremenda, en ocasiones; pero que seguía sin materializarse en gol. Y no venía el tanto, primero, porque se disparaba mal (con nuevos bombeos o disparos desviados); segundo, porque algunas faltas graves que se cometieron en el área alcalaína, no las vio el árbitro. Esto hacía inútil todo. Ya que, en el abigarramiento de jugadores en el área visitante en el último cuarto de hora del partido, era tan denso, que no se encontraba hueco para entrar. Si encima, cuando los delanteros locales se metían, eran empujados o derribados, sin que el árbitro se enterara, díganme cómo se iba a resolver favorablemente el esquinado partido.

Pero no podían, en estricta justicia, repartir puntos un equipo que, con velocidad y correosidad, vino a destruir, con otro que con esfuerzo y dominio constante, construía y planteó muchas ocasiones de gol, aunque se le malograsen casi siempre. No sería equitativo. Y, aunque en estas cosas de equidad, en el fútbol, a veces, no cuentan, sí la, en última instancia, afortunada cabeza de Sambade, dio el premio al mérito.

Un triunfo por los pelos, cierto. Pero cuando también se dice que la ocasión la pintan calva, haber aprovechado ésta, aunque fuera así, no debemos hacerle ascos.—F. B. C.

TODOS.—Todos los balones, menos el último afortunadamente que se bombearon sobre la puerta de Alcalá fueron con ventaja para el portero forastero.—(Foto LUIS)

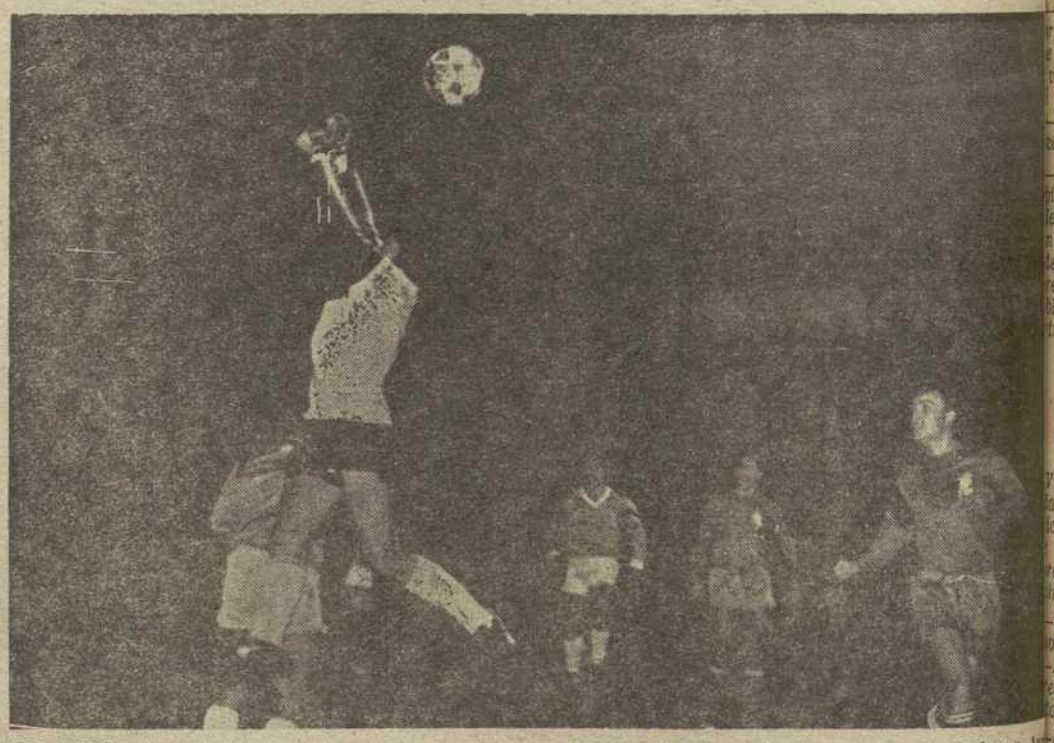

POR ALTO.—Se insistió en el juego aéreo y el meta del Alcalá estuvo atento a todos los balones. Aquí despeja con ambos puños. — (Foto LUIS)

Noche algo fresquita, la de este miércoles novembrino. La Balastera, pese a ello, bastante animada: El público asistente pasó frío por partida doble: por lo que traía la atmósfera, y por lo que aportaba el rectángulo. Ya que pasar casi los noventa minutos del encuentro en blanco, fue como para congelar a una estatuta. Menos mal que el gol postrero confortó, entre emociones, los atribulados ánimos.

EL PARTIDO

Primer tiempo:

Apenas puesto el balón en juego, se observa que, aunque los alcalaínos no actúan replegados (manttienen tres hombres en punta), si lo hacen con extremada vigilancia, cubriendo muy de cerca hombre por hombre, y echándole mucha rapidez a los desplazamientos tanto para cortar balones, como para impedir el control de éste por su oponente

Los delanteros locales, tres, también en punta, no hallan, así, ocasión de infiltración. Se les sigue a todas partes aunque se cambien de banda los extremos o el ariete Mediavilla. Su marcador está encima, y, además, con fuerza en las entradas (muy duras por parte de Martí, casi siempre, que debieron valerle una amonestación, para suavizar la cosa, que no llegó).

El juego no es bonito. Es un puro forcejeo, con más dominio local, pero totalmente inoperante: porque apenas se tira, y cuando se hace, es desde lejos y las más de las veces, desviado

Como no se puede penetrar con claridad, se intenta el colgado de balones en el área alcalaína; pero sin resultado práctico, pues el portero Fernández se muestra muy seguro por arriba, y bloca o despeja de puños, varios balones colgados sobre su puerta.

A los 29 minutos, en un avance local a trancas y barrancas, Mediavilla recoge un balón, se hace un autopase, ayudado con el brazo, y tira, rápidamente a gol; pero el árbitro, esta vez sí que vio la falta, y no concedió el tanto.

Siguió el forcejeo. Centrocampismo a troche y moche. Bombeos o disparos desde lejos a granel. Defensas que ganan la partida a las delanteras. Y marcador inamovible. Faltaba por el lado local velocidad. Por lo que su mayor dominio y técnica la neutralizaba bien el contrario, con sus desplazamientos rápidos y sus entradas impetuosas.

Termina esta parte, tras lanzar el Palencia cuatro córners por dos su oponente.

Segundo tiempo:

En la continuación, los palentinos aumentan el ritmo. También van centrando mejor sus tiros. Así, Mediavilla, hace intervenir apuradísimamente a Fernández.

La presión morada empieza a ser abrumadora. Aquella alegría de líneas que parecía tener el Alcalá en el primer tiempo, se enfría; ya que echan hombres atrás, manteniendo en punta a Bicta, para que Camarón, que había do su mejor hombre de enlace tes, le sirva algún balón, aun la mayor preocupación del centrocampista sea ahora, r zar claramente la media de tro hombres, para que forme defensa con cinco, cerrándose da vez más por delante de su tero.

Los palentinos lo intentan Entran rápidos, ahora, en el a y sus defensores, que empie ceder muchos córners, para tar males mayores, derriban dos veces seguidas a Muñoz y diavilla, cuando se internaban castigarse las graves faltas.

A medida que pasan los m tos, los jugadores se ponen viosos; y mantienen su at peró deslavazados, sin mordi El público anima, los jugad

(Continúa en la pág. 9)

M.C.D.2022

Pasillos y vestuarios: CHARLANDO CON LOS ENTRENADORES

SEBAS: "Si el PALENCIA continúa así se va a salir"...

MONTES: "Francamente ya daba el punto por perdido"

RUIZ SOSA: "Yo daba por ganado el partido"

SAMBADE: "Hay que meter muchos más"

Esta noche ha tocado sufrir. vendrán otras muchas jor- as. Lo afirmamos desde la eriencia, que nos da el ha- visto al PALENCIA varios uentros en "La Balastera" ejos de ella. Pero, en fin, ha ganado, la bronca para rbitro es enorme y merecida ya estamos todos conten- ...

SEBAS: «No vine con ganas de revancha».

A la puerta del vestuario vi- nte encontramos al ex- rado Sebas. Saludos de ri- y una breve charla.

—¿Cómo va eso, Sebas?

—Hoy no me han salido las as todo lo bien que yo que- .

—¿Ganas de revancha?

—No, en absoluto, aunque, ro, siempre gusta triunfar te los que fueron tus equi- .

—¿Cómo has visto al PA- NCIA?

—Como la temporada ante- r, poco más o menos. Lo e pasa es que esta categoría tiene pequeña. Si continúa se va a salir de la tabla...

—Hoy estuvo a punto de fre- zo.

—Es que el ALCALA le ha ido jugar. Posiblemente los lentinos merecieron antes al- gol, pero tampoco el em- habría sido injusto y me rece que ya lo admitía el blico. Hemos tenido mala una, pero así es el fútbol.

MONTES: «Nos lo pusieron muy difícil».

Viendo la expresión disten- a de Montes ahora, no es ícil adivinar lo que hasta minuto final el "míster" ado ha pasado. Por eso le mos:

—"Ríe mejor el que ríe el úl- o"...

—Así ha sido. No obstante me ece que hemos merecido la oria.

—No opinarán lo mismo en ALCALA, ¿no?

—Lo supongo. Desde luego lo han pueso muy difícil.

—¿Por qué?

—Su "arma" ha estado en los cajes severísimos, cumpli- con enorme disciplina. No litaba cómodo actuar fren- a este rival.

—Que además nos ganaba velocidad, Montes.

—Era lógico que se anticipa- en las jugadas; es algo siempre tiene más alcance que han de actuar a la ra.

—Total, que ya viste el pun- perdido, ¿no?

—Francamente, sí, aunque ntras el partido no conclu- ebe existir una esperanza esde luego, afán de supe- la adversidad.

—Una adversidad perfectamente elaborada por el ALCALA.

—Algo de fortuna sí nos ha faltado en algunos balones a puerta, pero, efectivamente, reconozco los méritos del contrario.

—Admitimos ya definitivamente que en "La Balastera" nos va a tocar sufrir más que fuera?

—Es lógico que los contrarios aquí vengan a sujetarte todos. Pero es que además el ALCALA presentó esta noche un equipo fuerte, con gente de calidad.

—¿Por qué cuesta tanto llegar a la portería contraria?

—Llegábamos, pero no acertábamos en la culminación de la jugada. Sabíamos que por bajo teníamos poco que hacer, por lo que intentábamos "colgar" los balones, pero no acabamos de encontrar el camino.

—¿Los penalties?

—Ha habido dos clarísimos, sobre todo en aquella jugada en la que un defensa se llevó el balón con el brazo.

—Me ha parecido ver al PALENCIA más cansado que en "El Mareo".

—No, no lo creas. Incluso en la segunda parte se ha corrido y luchado más que en la primera. Han sido dos encuentros distintos. Repito que me ha gustado el ALCALA. Se acabaron los partidos raros, se ha normalizado la competición, a ver si todo sigue adelante conforme a nuestros propósitos.

—¿Algo más, Montes?

—Victoria apurada y mínima, pero justa. Quiero felicitar a los jugadores, a los aficionados y también al ALCALA por su excelente juego.

RUIZ SOSA: «Hemos sido muy ingenuos».

Cuando llegamos a los vestuarios buscamos en primer lugar a Ruiz Sosa, que ni aparece, ni ofrece explicación alguna. No menos de cuatro veces volvimos a llamar en su puerta. Incluso acudimos a los buenos oficios de varios directivos del ALCALA. Nos aseguran que está nervioso...

Hace ya casi media hora, que ha terminado el encuentro. Volvemos en un intento final a llamar al técnico, quien, por fin, accede a nuestra "requisitoria". Como nos hacemos cargo de su estado de ánimo, le planteamos:

—¿Podría decirse ahora aquello de "Nadar, nadar, para morir en la orilla"?...

—Eso lo dirá usted.

—Es una expresión, que, con todos los respetos, me parece que responde a lo que ha ocurrido esta noche, Ruiz Sosa.

—Tendrá que explicarme qué quiere decir eso, pues yo no lo sé.

(Estoy a punto de cerrar el bloc y no perder más tiempo, pero, exigencias profesionales, echo agua al amor propio, no me doy por enterado de las intemperancias del entrenador y trato de llevar por otros derroteros la charla).

—Supongo que ya daría por seguro el reparto de los puntos, ¿no?

—Yo daba por ganado el partido.

—Para eso habría que meter algún gol, ¿no cree?

—Es que el PALENCIA no ha tirado nunca con peligro a puerta.

—Así, sobre la marcha, podríamos recordar dos intervenciones felicísimas de su portero, ¿no?

—Esa es su misión.

—De acuerdo, pero sus muchachos tampoco han tirado a puerta. Vamos, que lo han hecho muchas menos veces que el PALENCIA.

—Efectivamente, tampoco hemos tirado a gol, pero hemos preparado unos contragolpes muy rápidos y peligrosos.

—Desbaratados siempre por las líneas de cobertura palentinas, que también están ahí, como ha dicho usted de su portero, con una misión concreta.

—No vamos a discutir. Le diré que lo justo habría sido el empate.

—¿En qué basó el ALCALA su juego?

—En la disciplina y entrega total, al servicio de la táctica elegida para anular al PALENCIA.

—Sinceramente, nos ha gustado su equipo.

—Otras veces ha jugado mucho mejor. En León nos empataron el partido en el último minuto. Tengo jugadores

(Continúa en la pág siguiente)

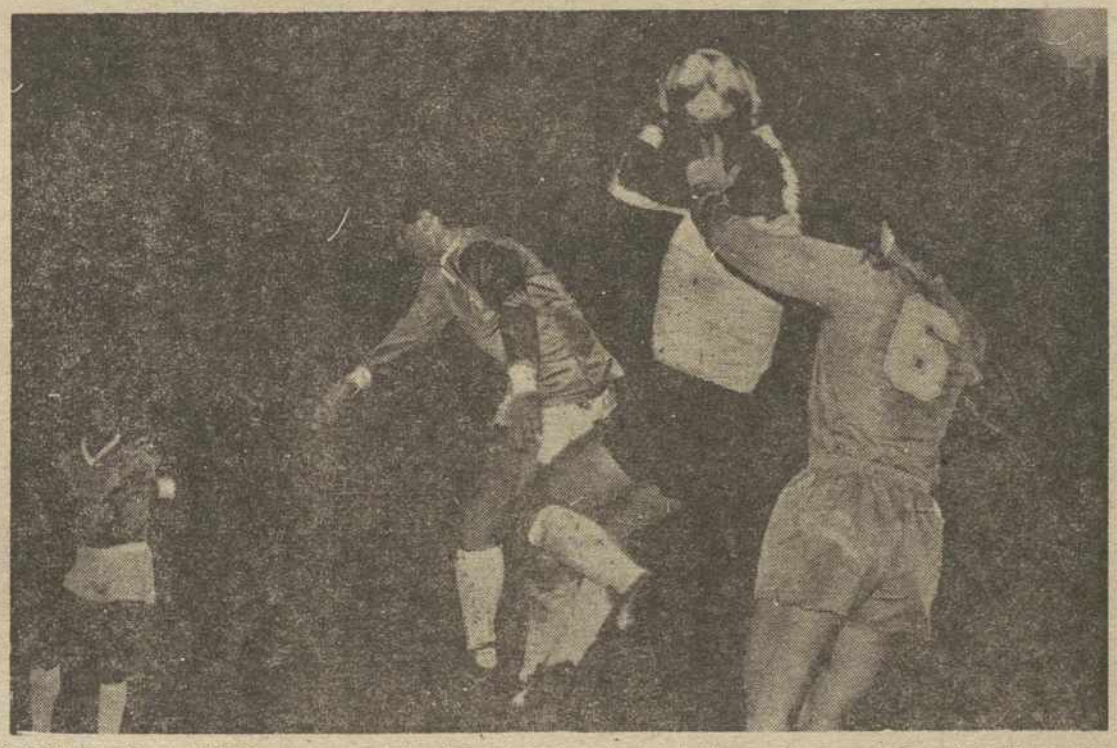

BLOCAJE.—Casi al final ya y poco antes del gol. Entra al remate Sampedro, pero el portero bloca con seguridad. Sambade observ la jugada. — (Foto LUIS)

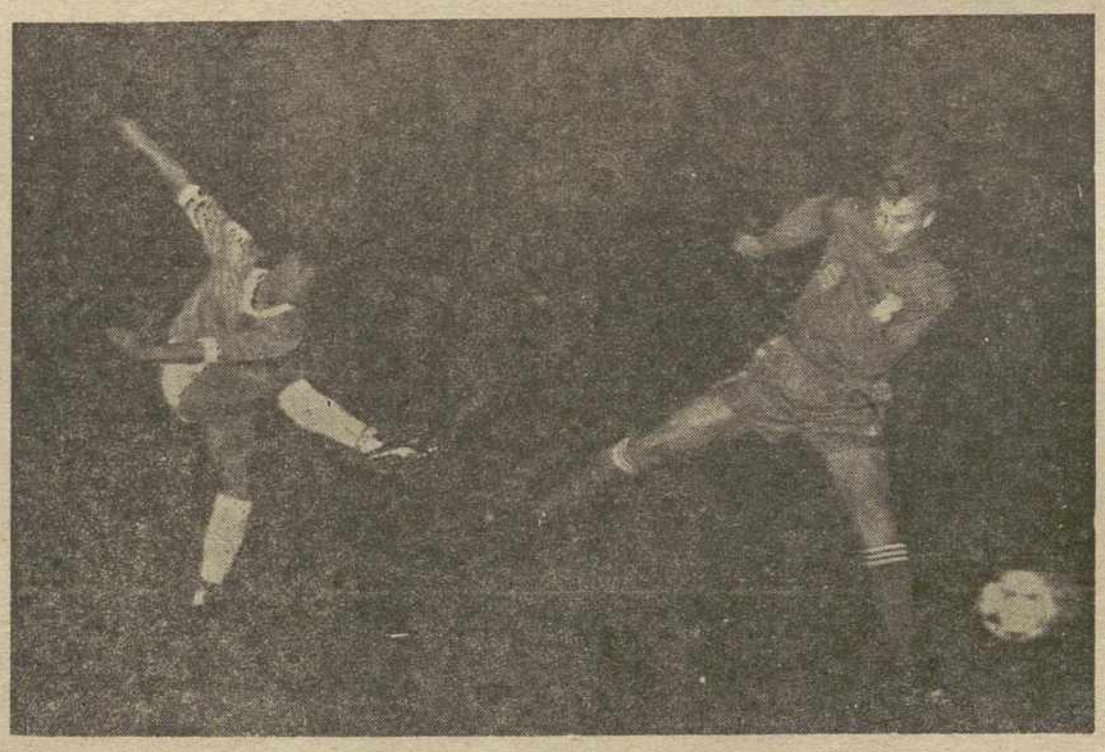

TIRO.—Dispara Joaquín, ante Martí, en buena posición, pero el tiro sería detenido con acierto por el portero visitante. —(Foto LUIS)

M.C.D.2022

PASILLOS Y VESTUARIOS

INTERNADA.—La internada de Muñoz es cortada por José María, el capitán del Alcalá.—(Foto LUIS)

FACIL.—Algunos balones le llegaron así de fáciles a Fernández, el portero del Alcalá. Ante él Mediavilla y Maldonado. —(Foto LUIS)

(Viene de la pág. anterior)

rápidos y luchadores, pero ingenuos. Hoy no debió escapársenos nunca el punto. Si es necesario, en cada intervención se envía el balón a los graderíos hasta que el árbitro señale el final.

—¿Un juicio sobre el PALENCIA?

—Tiene un gran equipo, muy bien preparado físicamente, que ha trabajado sin reposo los 90 minutos.

—Muchas gracias, porque algo es algo...

SAMBADE: «He sentido ser el causante de la derrota de un anterior equipo».

He buscado a Sambade, a quien retengo en la zona de vestuarios unos minutos. El jugador asiste a parte de la conversación con Ruiz Sosa. Cuando el "míster" del ALCALA se va los dos nos miramos y hacemos un gesto muy significativo.

—Un gol en un barullo: cuéntame cómo fue, Sambade.

—Javi sacó el córner al otro palo. Entré al remate con "Chema", que fue compañero mío en el ALCALA, piqué el balón de cabeza y el portero no llegó.

—Un gol importantísimo para el equipo, por "culpa" del que hoy hablarán de Sambade todos los aficionados. ¿Qué significa para ti?

—¡Imagínese! Un gran estímulo para seguir adelante. Hay que meter muchos más.

—Has sido el "verdugo" del ALCALA: ¿qué sientes?

—Hoy había en el campo cinco jugadores, que fueron compañeros míos. Incluso continúa el mismo presidente, al que saludé antes de empezar el partido. Me ha gustado mucho ser el autor del gol, pero, de verdad, también lo he sentido.

—¡Sambade!...

—¿Qué quiere? Yo soy así y así es el fútbol.

Pedro-Miguel BARREDA

Primera Regional

En partido flojo, ASTUDILLO venció a LANTADILLA por 2

Tarde veraniega en este primer partido del campeonato de Primera Regional, con afluencia de visitantes y seguidores del Lantadilla; comienza el partido a las cuatro en punto de la tarde, con las siguientes alineaciones:

Astudillo: Espinosa; Mari, Victorino, Chuquini, Chano, Carlos, Susi, Castaño, Javi, Luci (Ricard), Crispín.

Lantadilla: Bolo (Vidal); Bayona, Tartilán, Sánchez, Vicente, Rubén, Demetrin, Carlos (Avelino), Del Río, Luis, Agustín.

Goles:

1-0. En el minuto 5 hay una internada por parte de Crispín y con precisión pasa la pelota a Susi y establece el primer gol local.

2-0. A los cuarenta y tres minutos del segundo tiempo, lanza Cristín, repele el larguero el balón, el cancervero Vidal, se encuentra adelantado y aprovecha Ricard, enviando el balón a la red.

Comentario:

Tanto los locales como visitantes no han hecho un gran partido, motivo de no estar acoplados los jugadores y conocerse poco, hemos observado en el Astudillo más compenetración en el pase de balones, pero con poca visión de jugadas buenas, salvo casos esporádicos. El Lantadilla, aunque perdió tiene hom sus filas de mucha pote intentan no desaprovech balones y van a por todas equipo que cuando esté es tado, puede dar mucha

El juego de ambos se de lló deportivamente y hu ambas partes ocasiones de car, aunque los locales ti más, dando el fruto al con la victoria. En el mi torce Luci estuvo a pu marcar, aunque no encon su tiro portería. Sobre los ta y cinco minutos Luis en lón bombeado lanza y sale Carlos desaprovecha un fa Vidal y la defensa visitan hace el peligro con facilid

Otra clara ocasión de gol tando cinco minutos de por parte de Javi y Crisp

Es pronto para hacer un cio de lo que pueden dar equipos en este campeonato aunque hayan entrenado gado partidos amistosos le ta encorrearse más.

Por Astudillo, destacaron los, Luci y Susi; por los tes, Bayona, Sánchez y Vi el segundo tiempo).

Dirigió el partido el seño menero, auxiliado por los res Melgosa y Bercianos un arbitraje correcto y caracteristica veterana.

CAR

CENTRO DE TRAUMATOLOGIA
Y
REHABILITACION
JULIO DEL VAL
ANTONIO RIAZA
CONSULTA: Tardes de 4 a 7, previa petición de hora
Calle Martín Calleja, 18, bajo Teléfono: 74

VOLEIBOL

EL SAN-GAR, FIRME EN EL LIDERATO

En la mañana del domingo se celebró un interesante partido de voleibol, en el Pabellón Municipal de Deportes, entre los equipos San-Gar y el Fortuna, de San Sebastián, el resultado fue favorable al equipo palentino por 3-0, pudiendo parecer un tanto engañoso, ya que a pesar de la contundencia del mismo, el equipo guipuzcoano ha logrado reunir para la presente temporada, un equipo muy potente, que ofreció en todo momento fuerte resistencia, co desprende de los parciales 15-9 y 16-14.

El San-Gar, pudo encarr partido basando su juego fuerte disciplina de equipo ya suele ser habitual en esta porada, una constante lucha bre todo en el juego de realizando vistosas combina En su contra hay que seña acusa en ocasiones ciertos en los cuales cometen varias res continuados que son chados por los equipos ri ra subir puntos en el tan si bien suelen ser éstos co por el entrenador, con algu bio o tiempo muerto, ocu rrió en el tercer set, en el Fortuna fue en todo m por encima en el marcador acabar al final imponiéndo equipo palentino.

Por el Fortuna, equipo co nas individualidades, cabe car la actuación de su internacional Larrañaga. San-Gar todo a un mismo destacando en ataque, su juvenil Soto.

Después de este resul San-Gar, continúa encabe clasificación del Grupo N Segunda División.

CLASIFICACION

	J.	G.	P.
SAN-GAR	3	3	0
J. M. Pereda	3	3	0
Berrio-Ochoa	3	3	0
Textil Santan.	3	2	1
Fortuna	3	1	2
Gaztedi Durango	3	0	3
San Viator	3	0	3
Gromber	3	0	3

Nueva promoción de PISOS Y LOCALES
GRANDES FACILIDADES DE PAGO
VIVIENDAS DE PROTECCION OFICIAL
Expediente 9.002-7 (1.ª Fase)
Emplazamiento: POLIGONO «PAN Y GUINDAS. PARCELAS 8-9-V-B.
Póliza de Seguros Cía. Crédito y Caución, núm. 73.470
INFORMACION Y VENTA: PIRON, S. A. CONSTRUCTORA
Avenida Manuel Rivera, núm. 1. Teléfonos: 728500 - 728504. PALENCIA

M.C.D.2022

En "La Balastera": PALENCIA, 1 — ALCALA, 0

(Viene de la pág. 6)

...an a tope, pero el gol no viene ...reloj sigue, entre la emoción ...disgusto de todos.

...y sustituciones, Sebas por ...lo y Maldonado por Sambade. ...á más forzadas que necesa... El juego continúa con la ...una tónica de forcejeo e inocuidad. Otra sustitución visitante en el minuto 82, de Chema I ...Martí. El entrenador visitante quiere aprovechar el momento ...ológico. Y está a punto de ...conseguirlo, cuando el Palencia, ...el último minuto de partido (luego habría dos minutos ...de extra), fuerza un córner ...trece—, y el balón, bien sa...o por Fuertes, lo cabecea im...ablemente ya a gol Samba... Es el delirio. Cuando ya pocos lo esperaban. Cuando casi to...nos resignábamos a ceder un ...te. Pero la voluntad derro...da a raudales por los morados ...esta segunda mitad, tuvo, al ...el premio tanto tiempo per...ido y tan postreramente al...zado.

...os minutos más de prórroga, ...el árbitro, no sabemos por ...pues no se hizo ocasión a tan ...descuento. Y fue en esta pró...ga cuando Javi, con un tiro ...salió rozando el travesaño, a ...to estuvo de redondear un tan ...que, a todas luces, se quedó ... Pero no pudo ser porque ...noche no tenían los morados ...anto de cara.

...rminó el encuentro, tras ha...lanzado el Palencia otros nue...córners por uno su contrario, ...esta parte.

JUGADAS GOL E INCIDENCIAS

...mer tiempo:

...inuto 0: Saca de centro el Al..., que ocupa la portería de la ...rada.

...Centro largo de Javi y Mu... cabecea fuera.

...Centro de Muñoz y cabezazo ...Maldonado, que rebota en un ...sa y va a córner.

...: Peligroso centro de Cama... que pasea el balón ante el ...co de Llacer sin remate.

...: Pared entre Joaquín-Maldo...do y tiro de aquél sesgado fue...

...: Presión local, con dos bombeos seguidos, que neutraliza Fernández de puños, despejando.

24: Fuertes bombea y bloca Fernández.

26: Buen tiro raso de Joaquín, parado.

29: Mediavilla se hace un autopase, pero se lleva el balón con la mano, y, chuta a gol, cuando salía el portero, pero no se concede.

36: Tiro de Muñoz a pase de Joaquín, alto.

38: Tiro de Alonso, fuera.

44: Un balón rebotado, ante la indecisión de la defensa local Carrasco tira fuerte, pero al centro, y para Llacer sin compromisos.

Segundo tiempo:

3: Mediavilla recoge un balón, lo controla pasándoselo de pierna, sin caer al suelo, y chuta, despejando apuradamente Fernández de puños, a córner.

5: Tiro de Benito, raso, desde lejos, fuera.

10: Muñoz se interna y José María le derriba. No se señala a falta dentro del área. El balón va a Mediavilla que es trabado por dos defensas y también derribado. Parece penalty claro, pero no se señala, pues se le había pitado fuera de juego. Bronca al árbitro.

15: Sampedro tira desde lejos, raso, fuera.

22: Falta que saca Alonso y cabecea Baquero, fuera.

25: Fuertes saca una falta, lasa, fuerte, y detiene Fernández apuradamente.

26: A pase de Joaquín, Sampedro cabecea fuera.

28: Sebas es sustituido por Valdo, y Maldonado por Sambade.

32: Un balón centrado por Baquero, lo para claramente con el brazo Comas, dentro del área, pero no se señala la clara falta grave.

37: Chema I sustituye a Martí.

44: GOL DEL PALENCIA: El Palencia fuerza su 13 córner, lo saca Fuertes por la izquierda y entre una piña de jugadores Sambade cabecea a gol.

46: Javi, en un barullo, tira, y se va ligeramente alto el balón.

ALINEACIONES Y ARBITRO

PALENCIA: Llacer; Alonso, Ferrero, Joaquín, Fuertes; Baquero, Maldonado (Sambade), Sampedro; Muñoz, Mediavilla, Javi.

ALCALA: Fernández; Martí (Chema), José María, Comas, Marcos; Gil, Benito Camarón; Biota, Carrasco, Sebas (Valdo).

Arbitró el señor Vicó Díaz, del Colegio Catalán. Se mostró muy pasivo en las faltas. No vio varias claras y graves producidas en el área visitante y se mostró desacertado; por lo que su arbitraje debe considerarse malo, como así lo estimó el público que le silbó al retirarse.

FELIX BUISAN CITORES

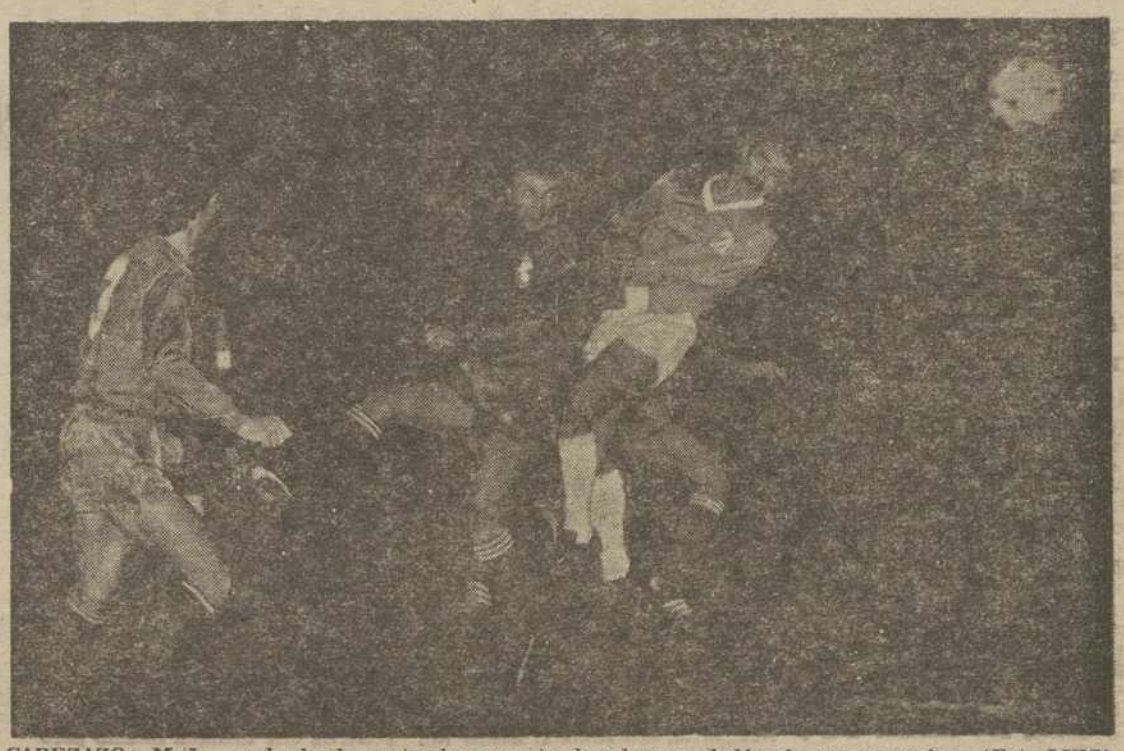

CABEZAZO.—Muñoz, rodeado de contrarios, remata de cabeza un balón sin consecuencias.—(Foto LUIS)

DESPEJE.—El meta Fernández, que tuvo buen trabajo durante la noche despeja un balón, ante Javi (Foto LUIS)

REMATE. — Entra al remate Muñoz, de cabeza, pero el meta del Alcalá mete los puños y despeja el peligro. — (Foto LUIS)

TROFEO

JOYERIA SANCHEZ
MAXIMO GOLEADOR
PALENCIA C. F.

PALENCIA, 1

(Sambade)

ALCALA, 0

Chaparro	3	goles
Mediavilla	2	»
Javi	2	»
Baquero	2	»
Joaquín	1	»
Conde	1	»
Maldonado	1	»
Sambade	1	»

Comercial
CAMARA S.A.
Trofeo al mejor jugador del PALENCIA, C. F.

...sificación de ayer:

Llacer	1	punto
Alonso	2	»
Ferrero	2	»
Joaquín	1	»
Fuertes	2	»
Baquero	2	»
Muñoz	2	»
Maldonado	1	»
Mediavilla	2	»
Sampedro	2	»
Javi	1	»
Sambade	1	»

Clasificación general:

Maldonado	20	puntos
Baquero	19	»
Alonso	19	»
Javi	16	»
Fuertes	15	»
Ferrero	15	»
Mediavilla	15	»
Chaparro	14	»
Llacer	14	»
Joaquín	13	»
Sampedro	13	»
Muñoz	8	»
Sambade	3	»
Conde	2	»
Juan	2	»
López	1	»
Cano	1	»

M.C.D.2022

SEGUNDA DIVISION "B" — GRUPO PRIMERO

Empató el Zamora frente al Erandi

ERANDIO, 1;
ZAMORA, 1

Sestao (Vizcaya, 11. (Efe).—Arbitró el encuentro el colegiado gallego Abucide que tuvo una regular actuación, dejando de señalar numerosas faltas. Enseñó tarjeta amarilla a Juanjo, del Erandio.

Alineaciones.

Erandio: Rogero, Cabadera (Carrasco), Sesúmaga, Maixi, Mancisidor, Tirado, Aizpurua, Piuso, Uriarte, Bilbao y Juanjo.

Zamora: Merino, Pablo, Atilano, Lacasa, Montes, Luengo, Nuevo Garre, Baza, León (Lizoain) y Mateo.

Goles:

0-1. Minuto 26 León bota un saque directo desde el borde del área marcando, tras dar el balón en el portero.

1-1. Minuto 70 Aizpurua, de espaldas, remata de tijera y el portero se estira pero no puede alcanzar el esférico.

El primer tiempo resultó muy aburrido con un Zamora ordenado en su zaga defensiva y sabiendo jugar el balón con mucha tranquilidad.

El Erandio, por su parte, tuvo el dominio territorial del campo pero su ataque estuvo carente de peligrosidad, estrellándose una y otra vez el balón contra la alta defensa visitante.

En la continuación se comenzó con la misma tónica pero a partir de la consecución del gol local, el Erandio se lanzó decididamente al ataque y el Zamora se vio un tanto desarbolado por la avalancha teniendo que achicar balones como mejor pudo.

En la última media hora de partido el Erandio pudo conseguir el gol de la victoria a no ser por la excelente actuación de Merino, y la verdadera mala suerte de la delantera local.

Destacaron por el Erandio, Bilbao, Mancisidor y Sesúmaga. Por el Zamora los mejores fueron Baza, Garre y León.

LOGROÑES, 2;
ENDESA DE ANDORRA, 1

Logroño, 11. (Efe). — Dirigió el encuentro el colegiado gallego, Gómez Barrin. Meticuloso. Mostró cartulina amarilla a Emilio.

Alineaciones:

Logroñés: González, Pita, Villar, Martín, Llanes, Tomás (Melero), Eraso, Güembe, Alonso, Lasaosa (Sanz) y Tasio.

Endesa de Andorra: Vitaller, De Val, San (Garcés), Bermejo, Llardi, Armando, Emilio, Lacambra, Bernach, Lite y Laplaza.

Goles:

1-0. Minuto 31. Marca Güembe de tiro raso tras rebotar en el portero.

1-1. Minuto 73 Llordi consigue el empate con un disparo fuerte desde fuera del área.

2-1. Minuto 74. Alonso marca el que sería el definitivo dos a uno de cabeza y ajustado al poste.

Encuentro disputado, jugado a gran ritmo y practicando ambos equipos un juego muy abierto y ofensivo. Dominó más el Logroñés en el primer tiempo, pero fue bien contrarrestado en la continuación por el joven equipo aragonés que practicó un juego muy técnico.

En resumen partido entretenido con frecuentes ocasiones de gol en ambas áreas.

Destacaron por el Logroñés, González, Alonso y Tasio. Por el Endesa, Llordi, Lacambra y Laplaza.

MIRANDES, 2;
SAN SEBASTIAN, 1

Miranda de Ebro, 11. (Efe). — Arbitró el colegiado gallego Filgueira González, bien. No mostró tarjeta alguna.

Alineaciones:

Mirandés: Muñoz, Haro, Quique, Usle, Fito, Aqueche, Antolín, Requejo (Del Court), Ventosa (Salva), Seni y Arechabaleta.

San Sebastian: Irola Gardoqui, Bautista, Eizmendi, Arreitaonandia, Gabilondo, Alcelay (López Ufarte II), Lacalle, Mendiola (Pardiña), Sagardazu y Serna.

Goles:

1-0. Minuto 38. Remate de Antolín burlando la salida del portero.

2-0. Minuto 50 Centro de Arechavaleta y cabezazo de Seni.

2-1. Minuto 81 Remate cruzado de Sagardazu.

Hubo dos tiros a la madera el primero favorable al Mirandés, minuto 34, de Ventosa y otro de Sagardazu favorable al Sanse, minuto 75, que sacó finalmente Quique bajo los palos.

El partido ha sido muy disputado entre dos equipos que se encuentran necesitados de puntos y aunque parecía que el Mirandés con el dos a cero a su favor y dominando la situación, no pasaría apuros, lo cierto es que a última hora presionó el Sanse aminorando el marcador y aprovechando la desventaja técnica que suponía a los locales haber sustituido a Requejo y Ventosa dos hombres fundamentales, ambos por lesión.

En el Sanse su mejor hombre fue Sagardazu con buena nota para Eizmendi y Lacalle, mientras que en el Mirandés el más brillante fue Arechavaleta con nota alta para Usle Aqueche y Seni.

HUESCA, 1;
SPORTING ATLETICO, 0

Huesca, 11. (Efe). — Dirigió el encuentro el colegiado catalán, Canaleta. Bien. Mostró tarjeta amarilla a Mino y Val.

Alineaciones:

Huesca: Carpe, Maza, Esparza, Abad, César I, Estallo, Ríos, Sorondo, Palafino, Petón (Val), Misán (César II).

Sporting At.: Ablanedo, José Angel, José Miguel, Amador (Alvaro), Mino José Manuel, Nacho, Coloma, Camuel, Tocormal y Zurdi (Eloy).

El gol se produjo en el minuto 67. Tiro de César I desde fuera del área que Ablanedo no loga detener.

Partido entretenido a pesar de encontrarse con un fuerte frío que reinaba sobre el campo del "Alcoraz"". El Huesca dominó más a lo largo del encuentro aunque los asturianos también crearon varias ocasiones de gol.

En la continuación el dominio es alterno con peligrosos contragolpes de los dos equipos, aunque el Huesca tuvo mejor fortuna de cara al gol.

S. D. COMPOSTELA, 1;
TENERIFE, 0

Santiago de Compostela, 11 (Efe). — Arbitró el colegiado castellano Sánchez Moreno, bien en líneas generales.

Alineaciones:

S. D. Compostela: Mayo; Castelo, Marque, Berto, Bravo; Varela, Millares, Toño; Insua García Serna y Moure. En el minuto 46 Jorge sustituyó a Varela y en el 81 Corbal a Moure.

Tenerife: Alvaro; Diego Marrerin, Marín, Heco; Paco,, Alberto, David Chalo Mini y Lolín. En el minuto 45 Joseito sustituyó a Chalo y en el 68 Juan a Min

Gol: 1-0. Minuto 49. Se produce una falta al borde del área toca en corto Millares sobre Insua, éste dispara, el balón toca en la defensa y se cuela en la red.

Partido entretenido en la primera parte en la que el equipo santiagués dominó continuamente y no permitió que los atacantes isleños llegaran al área local. Los atacantes santiagueses tiraron mucho y mal.

En la continuación y hasta que subió el gol al marcador el dominio siguió correspondiendo al equipo santiagués que mediado este periodo se vio superado por un Tenerife que luchaba mucho pero no creó ocasiones de gol.

En el compostela destacó Bravo, sobre todos, y Millares. Por el equipo canario la línea defensiva.

FERROL, 0;
SESTAO, 2

El Ferrol, 11 (Efe). — Arbitró bien el colegiado burgalés señor Delgado Santacruz.

Racing: Jolo, Cayetano, Andrés (Camilo), Silvano, Pereira, Juan Carlos, Otero, Javi Anselmo, Rojo y Herrera.

Sestao: Rodolfo, Arsuaga, Mazarredo, Atuxa, Núñez, Pepe, Agusquizabala, Villanueva Aramburu, García (Merayo) y Lucio.

0-1. Minuto 62. Centro para Villanueva que cruza muy bien el balón hasta las mallas.

0-2. Minuto 80. Fallo de la defensa local y balón para Aramburu, que bate por segunda vez a Jolo.

Primer tiempo con cerrada defensa del Sestao y ofensiva de los locales, que no aciertan en el remate. Los contragolpes del Sestao son muy peligrosos y la defensa ferrolana flojea por el centro. En el segundo tiempo el Racing se lanzó al ataque, pero los contraataques del Sestao le dieron finalmente la victoria.

En este segundo tiempo el Racing bombeó muchos balones hacia la cabeza de Rojo, pero el delantero racinguista hoy no estuvo afortunado.

CULTURAL LEONESA, 4;
LERIDA, 4

León, 11. (Efe). — Arbitró el encuentro el colegiado guipuzcoano Martín de la Fuente. Regular. Enseñó tarjetas a los leoneses Losada y Herrero.

Alineaciones:

Cultural Leonesa: Millán, Herrero, Alfonso, Gerardo, Paquito (Ríos), Deville (José Luis) ,Nines, Celso, Losada, Casimiro y Primi.

Lérida: Durán, Noli, Vila, Puig Solsona, Oliva (Epi), Sindo, Viladegut, Orga, Llorente, Plotet y Ramírez (Alio).

Goles:

0-1. Minuto 7. Contrataque leridano con pase de Clotet que recibe Orga y remata por el lado contrario a Millán.

0-2. Minuto 47: En los minutos de descuento de la primera mitad Clotet se interna por la derecha, llega el balón a Ramírez, ante un fallo de la defensa, y éste envía raso a las mallas.

0-3. Minuto 1 de la segunda parte: Ramírez recoge un despeje, centra, Ríos no acierta a despejar y Sindo farca con suavidad.

0-4. Minuto 12 de la segunda parte: Contrataque solitario de Llorente, que regatea a Millán y marca.

1-4. Minuto 24 de la segunda parte: Epi retrasa el balón hacia su portero, pero Casimiro se lo arrebata y bate a Durán en su salida.

2-4. Minuto 42 de la segunda parte: Cesión de Primi hacia atrás en su internada y Herrero empalma un tiro raso sin oposición.

Mal partido con una primera mitad de total desconcierto leonés sin hilvanar ninguna jugada, ni efectuar marcajes, dejando demasiado sueltos a los delanteros contrarios, que se colaban con facilidad.

En el segundo tiempo sigu misma tónica hasta el cuart visitante. A partir de ahí, los denses se conformaron, enc dose en su área, lo que pe a los locales trenzar algun gadas y acosar con peligro l ta de Durán, consiguiendo su goles.

ENSIDESA, 0;
BARCELONA AT., 2

Avilés, 11 (Efe). — Arbitr encuentro el colegiado galle ge Sánchez. No tuvo compli nes. Enseñó tarjeta amarill Martínez, del equipo visitante

Ensidesa: Pedro, Evaristo, José Manuel, Caci, Cuevas, Suso (José Luis) Calvo Ángel (Juan Carlos).

Barcelona At.: Ferrer Gratacos Moratalla Martínez to, Guitar, Cándido (Caldé Rojo (Saura), Luis y Clos.

Goles:

0-1. Minuto 2. Córner que ta Cándido falla la defens Clos sin apenas ángulo cru balón al fondo de las malla cales.

0-2. Minuto 64. Centro de desde la posición teórica de mo izquierda y Luis remata teniendo en primera instanci dro pero se le escapa el ba el mismo Luis marca.

Partido de superioridad co ta del Barcelona Atlético que se encontró con un gol a los minutos de juego y que ponía dentemente el partido muy c ta arriba para un Ensidesa al le falta fuelle en sus acciones cantes y como muestra basta cir que solamente realizó u a puerta durante la primera te.

El equipo visitante supo dar su ventaja e incluso am tarla en un contragolpe dond nó por velocidad a la cobe local.

En el Ensidesa faltaron donde algunos de sus hombre se encuentran capacitados, t técnica como físicamente para ta división

Destacaron por el Barce Atlético, Cándido, Luis y To

Por el Ensidesa solo Evar la ilusión puesta por Blas y vas

BILBAO ATHLETIC 2
BARACALDO 1

Basauri (Vizcaya) 11 (Efe Dirigió el encuentro el señor bio Valdivielso del Colegio te que tuvo una buena actua Amonestó con tarjeta amar Mimenza del Bilbao Athle sus órdenes los equipos fuero

Bilbao: Iru Cantonder, Bilbao (Echevarría), Salma reda, Mimenza (Arrien), Me Azpiazu Julio Salinas La te y Arteaga.

Baracaldo: Guti Juan A Aguirrebengoa, Iturregui Carlos) Idusta, Patxi, Carlos dasco Otaolea (Eguiguren) trojo y Mayayo.

Goles:

1-0. Minuto 6. Julio Salina un barullo en la portería me pie y por raso marca.

2-0. Minuto 20. Salinas re un rechace en el centro del po y por velocidad deja atr toda la defensa del Baracaldo presenta ante Guti y marca mucha serenidad.

2-1 Minuto 24 A pase de trojo en una buena Eguiguren marca por raso y mucho temple Minuto 30 pe que le hacen a Eguiguren tira Mayayo y Guti se mene ro lo para.

Mucho público en Basoselá pesar del frío reinante. Camp muy buenas condiciones.

Partido muy correcto con mer tiempo del Bilbao Athle el segundo completamente de racaldo. El Barabaldo no em por verdadera mala suerte tuvo clarísimas ocasiones de car.

Cayó el Tenerife en Santiago

● Victorias "a domicilio" del Sestao, Barcelona Atc. y Lérida

BALONMANO

EMPATARON AT. MADRID Y BARCELONA

Madrid, 12 (Efe). — El Atlético de Madrid y el Barcelona empataron a 27 tantos, en partido de balonmano, correspondiente al compeonato nacional de liga de la división de honor, Trofeo Carlos Alberti", disputado ayer noche en el pabellón Antonio Magariños" de la capital de España.

Este punto conseguido por el Barcelona, en la cancha atlética puede ser decisivo con respecto a la consecución del título nacional de Liga.

Al descanso se llegó con ventaja madrileña de 15-12.

DOS JOVENES DE MIRANDA ASEGURAN TENER UNA QUINIELA MILLONARIA

Miranda de Ebro, (Efe). — Dos **jovenes amigos de esta localidad**, A. P. M. y J. F. P., aseguran poseer el boleto quinielístico de dos apuestas con catorce aciertos, que sellaron en un establecimiento de la localidad riojana de Haro, y que, de ser cierto, puede proporcionarles un premio de 48 millones de pesetas.

Ahora se encuentran la desagradable sorpresa de que el boleto no ha sido admitido en el Patronato por sello defectuoso, que obligó a su anulación, según les manifiestan en el establecimiento donde los depositaron.

El boleto que dicen tener premiado es el LC-0228402, y apoyan su razón en que poseen los boletos de numeración idéntica del 400 al 405.

El boleto ha sido depositado en una entidad bancaria mirandesa y los afectados están dispuestos a llevar a los tribunales el litigio considerando que no se atiende su razón legítima.

M.C.D.2022

AJEDREZ

ELECCIONES EN LA FEDERACION PALENTINA

Federación Palentina de ...ez convoca elecciones para ...ta de Gobierno de dicha Fe...ción, de acuerdo con las nor...s del Consejo Superior de De...es, y por el procedimiento que ...ablece en el Estatuto de la ...ración Española de Ajedrez. ...finalización del plazo para ...esentación de candidatos ter...rá el día 18 de noviembre. ...ra cualquier información a ... respecto, dirigirse al domi...o de la Federación Palentina ... Ajedrez, calle Burgos, número ...uarto, de siete a nueve de la ...che, o bien en Simón Nieto, nú...ro 6, quinto A.

SANCIONES EN TERCERA

TRES PARTIDOS A PIPE, DEL GUARDO

UN DIRECTIVO GUARDENSE, SUSPENDIDO POR DOS MESES

Madrid, 12 (Efe). — El comité de competición, en su reunión de ayer, tomó entre otros, los siguientes acuerdos respecto a la jornada décima de la tercera división de fútbol:

Jugadores:

Suspender por cinco partidos a Pino (San Fernando): dos de ellos por producirse de manera violenta con un contrario, y tres por idéntica acción con una persona que penetró en el terreno de juego, habiendo mediado provocación; a Hernández Rueda (Baza) por agresión a un contrario; y a Santamarina (Verín): tres por dirigir al árbitro expresiones atentatorias al respeto y dos por provocar la animosidad del público contra el mismo.

Suspender por cuatro partidos a Segui (Soller) por producirse de manera violenta en dos ocasiones con un jugador contrario.

Suspender por tres partidos a Pérez Ibáñez (Pipe) (Guardo) y a Burguete (Denia) por dirigir al árbitro expresiones atentatorias al respeto: a Albiol (Mahonés): dos por producirse de manera violenta con un contrario y uno por idéntica causa habiendo mediado provocación.

Clubs:

Multa y clausura del campo ... un partido oficial al C. F. Sollerense por incidentes del público de especial gravedad.

Directivos:

Dos meses de suspensión al vicepresidente del At. Pinto por penetrar en el terreno de juego y producirse de manera violenta con un jugador del equipo oponente.

Suspender por dos meses a Macho Rodríguez (Guardo) por insultar al árbitro.

SAPORTA propone tres quinielas en el Mundial

PARA AYUDAS A CLUBS Y AYUNTAMIENTOS DE LAS CIUDADES SEDE

Madrid, 12 (Efe). — La propuesta por parte de Raimundo Saporta de establecer tres quinielas extraordinarias durante el Mundial 82 como posible fórmula de financiación de parte de los gastos originados a los propietarios de las sedes ha sido la nota más destacada de la reunión celebrada ayer por la comisión de seguimiento del Mundial 82 del Congreso de los diputados.

Según la idea del señor Saporta, estas quinielas extraordinarias podrían tener un coste superior a las normales, con el 55 por ciento, **como siempre, dedicado a premios.** El 22 por ciento que ahora va al CSD podría revertir en los clubs propietarios de sedes, y el 11 por ciento de las diputaciones a los Ayuntamientos propietarios de estadios-sede.

El señor Saporta pidió la opinión de los grupos parlamentarios sobre esta iniciativa. UCD se mostró de acuerdo, y Miguel Angel Martínez, del PSOE, juzgó posible la fórmula, pero dijo que la decisión sobre el tema, fundamentalmente sobre el reparto de beneficios, es un tema que debe debatir el partido.

MUNDIAL-82

AUSTRIA, con su empate en BULGARIA, clasificada

A INGLATERRA LE BASTARA LA IGUALADA ANTE HUNGRIA

BULGARIA, 0; AUSTRIA, 0

...fía, 11. (Efe) — Austria se ...rtió hoy en el decimosegundo ... clasificado para la fase final ... Mundial de España-1982, al ...tar a domicilio con Bulgaria ...ro goles.

...stria acompañará a Alemania ...eral, ya clasificada, como re...sentantes del grupo primero ...opeo.

...SIFICACION DEL GRUPO I

	J.	G.	E.	P.	F.	C.	P.
...Federal ...	6	6	0	0	21	3	12
...stria	8	5	1	2	16	6	11
...garia	7	4	1	2	11	6	9
...nia	7	1	0	6	4	14	2
...landia ...	8	1	0	7	4	27	2

...s partidos que restan por ...ugar son los siguientes: ...emania Federal-Albania (18 ...noviembre) y Alemania Fede...l-Bulgaria (22 de noviembre).

SUIZA, 0; RUMANIA, 0

...erna, 11. (Efe). — Las selec...nes de fútbol de Suiza y Ru...nia han empatado a cero goles ... partido disputado hoy en Ber...a correspondiente al grupo cuar... europeo de la fase previa del ...undial 82.

...LASIFICACION GRUPO IV

	J.	G	E.	P.	F.	C.	P.
...uría	7	4	2	1	13	7	10
...mania ...	8	2	4	2	5	5	8
...glaterra ...	7	3	1	3	12	8	7
...n	8	2	3	3	9	12	7
...uega	8	2	2	4	8	15	6

...sta por jugarse, el próximo ...coles, día 18, en Wembley, ...glaterra-Hungría. Los húnga... ya están clasificados para Es...a, y a los ingleses tras el re...ado de hoy, les basta el em... para estar presentes en la ... final.

...MANIA DEMOCRATICA, 5; MALTA, 1

...na (RDA), 11. (Efe). — Ale...nia Democrática derrotó a ...lta por cinco tantos a uno, en ...tido correspondiente al grupo ...opeo séptimo de calificación ... el Mundial 82.

... partido no tenía trascenden..., puesto que ya está calificada ...nia, el otro integrante del gru... para la fase final. ...lta únicamente el encuentro ...onia-Malta que se disputará ...próximo domingo.

...LASIFICACION GRUPO VII

	J.	G.	E.	P.	F.	C.	P.
...onia	3	3	0	0	6	2	6
...D. A.	4	2	0	2	9	6	4
...lta	3	0	0	3	2	9	0

EMPATAN CUBA Y EL SALVADOR 0-0

...egucigalpa, 12 (Efe). — La se...ción de fútbol de Cuba y la de El Salvador empataron anoche sin goles, en el torneo "Honduras-81", en partido valedero para el campeonato de la Confederación Norte, Centroamérica y El Caribe de Fútbol (CONCACAF), del que saldrán dos equipos para el Campeonato del Mundo "España-82".

Los cubanos realizaron anoche un fútbol totalmente diferente al de los partidos anteriores, jugando al primer toque. Por su parte El Salvador se vio sorprendido por la rapidez de los cubanos, aunque no jugó un mal partido, si tuvo dificultades para mantener el resultado.

Cuba dominó en algunas fases del encuentro el centro del campo, pero El Salvador llegó con facilidad a la portería cubana, aunque sin peligro. Por su parte Cuba realizó peligrosos contragolpes disponiendo de algunas ocasiones claras para marcar.

Alineaciones:

Cuba: Reynoso, Loredo, Povea, Carranzana, Sánchez, Lara, Farinas, Roldán, Núñez Armas, Pereira y Delgado.

El Salvador: Mora, Jovel, Recinos, Osorto, Díaz, Huezo, Alonso, Alfaro, González, Guerrero y Hernández.

Dirigió el encuentro el colegiado norteamericano David Socha.

BALONCESTO

EL VALLADOLID, A LOS CUARTOS DE FINAL DE COPA KORAC

Malinas, 12 (Efe). — El Miñón Valladolid se ha clasificado para disputar los cuartos de final de **la Copa Korac de Baloncesto,** a pesar de haber perdido ayer en el encuentro de vuelta contra el Malinas por 78-71 (el descanso 37-39).

El Miñón Valladolid venció en el partido de ida por 100-79.

ARBITROS PARA EL DOMINGO

Reynaldo Guerra, en el Barcelona At.-PALENCIA

Madrid (Efe). — Los árbitros designados para dirigir la jornada del próximo domingo han sido estos:

Primera División:

Real Madrid-Betis, Urizar Azpitarte.

Atl. Bilbao-Cádiz, Gutiérrez Fernández.

Osasuna-Las Palmas, Martín Navarrete.

Español-Gijón, Urio Velázquez.

Valencia-Castellón, Damián Recudón.

Zaragoza-Barcelona, García Garrión.

Hércules-Santander, Esquerdo Guerrero.

Sevilla-Real Sociedad, Miguel Pérez.

Valladolid-At. Madrid, Pes Pérez.

Segunda División:

At. Madrileño-Málaga, Tabeada Soto.

Celta-Alaves, Joglar Cernuda.

Coruña-Elche, Díaz Agüero.

Sabadell-Salamanca, Arcas Navarro.

Rayo Vallecano-Burgos, Bayarri Ribelles.

Oviedo-Levante, Montes Espigares.

Murcia-Huelva, Benavente Garrasa.

Linares-Mallorca, Condón Ruiz.

Córdoba-Getafe, Sus Barluenga.

Almería-Castilla, Aparicio González.

Segunda División "B". Grupo I.

Erandio-Mirandés, Farinas Godoy.

San Sebastián-Leonesa, Benito Barrueco.

Lérida-Ensidesa, Sánchez Mouge.

Barcelona At.-PALENCIA, Reynaldo Guerra.

Alcalá-Huesca, García Prieto.

Sporting At.-Logroñés, Bolaños Fernández.

Endesa-Compostela, Albert Jiménez.

Tenerife-Ferrol, Flores Muñoz.

Sestao-Bilbao At., Alvarez Sánchez.

Zamora-Baracaldo, Oliva Sain...

Tercera División. Grupo VIII.

GUARDO - Benavente, Pardo Clérigo.

Astorga-Laguna, González Sanchez.

Arandina-Toresana, Alonso Barrueco.

Ponferradina - Medinense, García Holgado.

VENTA DE BAÑOS - Valladolid P., Pérez Martínez.

C. Rodrigo-Bembibre, Fuente Fernández.

Béjar - Cacabelense, Treceño Puertas.

Leonesa P.-Salas, Rivas Fernández.

Ejido - Fabero, López Calzada.

Salmantino Toreno, Alonso Cano.

HOCKEY SOBRE PATINES

ITALIA VENCIO A PORTUGAL

Essen (RFA) 12 (Efe).—Resultados y clasificación de la treinta y cinco edición del campeonato de Europa de hockey patines, que se disputa en la ciudad germano-occidental de Essen.

Resultados de la jornada de ayer:

Suiza, 2; Bélgica, 4.
Holanda, 8; Francia, 0.
Italia, 5; Portugal, 4.
España, 5; Bélgica 0.
RFA e Inglaterra descansaron.

Clasificación: Italia, 10; España y Portugal, 8; RFA y Holanda, 5; Bélgica, 4; Francia e Inglaterra, 2; y Suiza, 0.

FUTBOL PROVINCIAL

REUNION DE CLUBS DE INFANTILES Y ALEVINES

La Delegación Provincial de Fútbol nos remite la siguiente nota:

"Finalizadas las gestiones de los representantes nombrados a **los efectos por los clubs, y una vez** que estas gestiones no han cristalizado en un plazo de tiempo inmediato, ésta Delegación ha decidido dar comienzo las Competiciones en categoría Infantil y Alevín, por lo que se convoca a reunión para una solución definitiva.

Se clebrará el día 16 de noviembre, hora: 19,30, y tendrá lugar en la Delegagción Provincial de Fútbol.

Nota.—Se ruega venir provistos del sello del Club y el importe correspondiente a la Inscripción y Fianza".

TALLERES SANDINO
Devanado de MOTORES Y TRANSFORMADORES
Potencias hasta 1.500 C. V./1.500 K. V. A
Corriente alterna y continúa/hilo y pletina
Polígono Industrial P-18 PALENCIA
Teléfonos: (988) 721700-720099
SOLICITEN INFORMACION

PSCL-PSOE
POR LA PAZ, EL DESARME Y LA LIBERTAD
MARCHA-CONCENTRACION EN MADRID, EL PROXIMO DOMINGO DIA 15 DE NOVIEMBRE
Salida de autocares: a las SIETE horas
Lugar: Plaza de Ponce de León (junto Puente de Hierro)
Precio por persona: 400 pesetas.
Informes e inscripciones: PSCL-PSOE, Mayor, 140, 2.° izda.
Teléfono 749024
¡Si amas la PAZ, acude a Madrid a manifestarlo!

M.C.D.2022

GRADAS Y TRIBUNA

Por YAYE

Una noche de fútbol emocionan

Gol en el último minuto.- El Alcalá, un gran equipo.- El árbitro y sus "indecisiones".- El "Pale se entregó.- En un "puesto de ascenso".- Los imbatidos.- En Barcelona, a mediodía del dom

Los de las prisas ya estaban calentando motores en los coches cuando llegó el gol. Era el minuto 90 de partido y la verdad, es que el empate a cero parecía ya irremediable.

Se lanzó un córner, uno de los innumerables que sacó el equipo morado y Sambade entre una piña de jugadores de uno y otro bando llevó el balón a la red. El triunfo, por otro lado merecido, llegó tras una «noche de angustia».

—oOo—

La verdad es que, a mí, el partido me gustó. Tuvo emoción y se jugó con coraje, con ardor por ambos equipos.

Sorprendió el Alcalá. Es un equipo que hace un fútbol rápido y se defiende con una, gran disciplina, con férreos marcajes y además, como lo demostró en el primer tiempo sobre todo, sabe desdoblarse con rapidez al ataque, teniendo como hombre clave en el centro del campo a Camarón, mientras la movilidad de Biota por adelante le hace peligroso. Creó dos serios peligros ante la meta de Llácer y disparó, aunque, desde lejos, porque la defensa morada también cuenta, con dureza de tiro.

Desde luego el Alcalá está muy por encima de los equipos que hasta ahora desfilaron por «La Balastera», al menos por lo demostrado esta noche.

—oOo—

—Sí, amigo, sí «se comen» el balón.

—No habrán cenado y va siendo hora.

—Pero da gusto verles —aunque nos duela en nuestro hinchismo morado—, ese entusiasmo, ese afán.

—Se pasan un pelín.

—¿En qué?

—En dureza. O se paraba el balón o se paraba al jugador contrario, y todo con la complacencia del árbitro.

—¡Ay el árbitro!

—oOo—

Efectivamente la pasividad del árbitro fue desesperante. Señaló, es cierto, muchas faltas se inhibió en otras y no hizo ni una sola advertencia de amonestación, cuando motivos hubo para ello. Consintió todo, incluso una serie de lesiones simuladas para perder tiempo y tuvo dos errores decisivos en el área, el primero en el minuto diez del segundo tiempo, tras pasar por alto una entrada en falta a Muñoz y no quiere saber nada, inmediatamente, de lo que pareció un claro penalty a Mediavilla. Más tarde hubo otro penalty claro al ayudarse con el brazo Comas para salir con el balón jugado. El árbitro —el catalán señor Vico Díaz—, que «estaba allí» hizo gestos de que la jugada había sido «de pecho». En cambio en el primer tiempo, en el minuto 29, anuló a Mediavilla un gol —creemos que con toda justicia— porque si vio al morado emplear el brazo.

CORNER.—Joaquín, en el primer tiempo remata de cabeza un córner. Salió fuera.—(Foto LUIS)

Se equivocó, desde luego, el colegiado muchas veces. Pretendió ser anticasero a ultranza que es una forma de ser injusto, e ignoró a un linier que, con acierto, le señaló varios fueras de juego. Muy mal, en definitiva, y pudo tener —creo que de hecho la tuvo—, buena parte de culpa en que se llegara al minuto 90 con el cero a cero. Después prolongó el partido dos mintuos y medio, aunque ya «sin angustia» porque en ese tiempo siguió mandando el Palencia, con más claridad incluso, sacó otro córner y hasta hubo un tiro de Javi que rozó el travesaño.

—oOo—

Bien, cero al árbitro. Pero, ¿y el Palencia?

—El Palencia luchó y se entregó.

—¿No llegó agotado al final?

—Es posible que muchos de sus jugadores sí, pero además de la «tensión» de muchos partidos seguidos que lleva el equipo, es lógico que salgan a flor de piel los nervios al ver que el tiempo pasa, el esfuerzo es grande y el gol no llega.

—¿Pudo llegar?

—Pudo. A mí me gustó mucho el portero del Alcalá, un tal Fernández, en tres o cuatro balones difíciles, en los que estuvo muy atento y seguro, como en un bonito remate de Mediavilla a la media vuelta, o en una falta que sacó «a la cepa del poste» Fuertes, o en un tiro de Joaquín.

—¿Y no faltó velocidad al equipo?

—Efecivamente se salió con lentitud, de la defensa, sobando demasiado el balón, funcionó sólo a medias ese dichoso centro de campo y adelante, muy cubiertos no tuvieron demasiadas ocasiones los Muñoz, Mediavilla y Javi. Este, el extremo, fue totalmente anulado por Comas y apenas si le salió una jugada.

—O sea, que del cero a cero no sólo el árbitro tenía la culpa.

—Bueno, enfrente había un equipo. Un buen equipo. Que jugaba y que no dejaba jugar y, ¡también!, un árbitro que «consentía» todo. Así es difícil que lleguen las oportunidades de gol, aunque hay que decir, que Baquero supo entrar con velocidad adelante que se cansó.

—En resumen, ¿mal regular, el juego mora

—Yo creo que fue de to. Que se luchó aunque acertara del todo y que contró, aunque fuera final, la compensación fuerzo.

—Con fallos.

—Con fallos, que le pero en una noche de emocionante y hasta bueno a ratos, pese a de «balones a la hoya

—oOo—

La noche, fresca, pe exceso, aunque la hela madrugada había sido congregó, bajo los focos Balastera», una regula tencia. Un poco menos habitual de esta tem contando, ¡cómo no!, se cuelan por las ta algún peligro y los que lan» por las puertas co riesgo.

Quizás la emoción go, lo respondón que contrario, un sorprende calá ,en cuyo esquema —digámoslo—, contra lentitud y cierta des nuestro ex-morado Se relente nocturno, junto rrión —el río de lo muertos—, estuvieron to de indigestar a al bocadillo —que ha sid de »bocatas»—, pero el extremis» de Sambade porado un cuarto de tes al equipo, dejó el bor necesario para t última copa de la no plena satisfacción.

—oOo—

Y ahí está el equipo el segundo puesto, em a puntos con el Zamo lación y asombro de la rada.

Tras diez jornadas, e 18 equipos de Primera de Segunda «A» y los Segunda «B», son los d cos imbatidos.

En la Tercera D —completemos la esta en 260 equipos en tres hay otros cinco equip batidos: El Mestalla 6.º), el Valladolid F (8.º), el Fuengirola (9.º cereño (10º.) y el A (13.º).

—oOo—

Y a Barcelona. A las la mañana ,del domi espera el Barcelona —posiblemente en el ca Fabra y Coats—, por a la tabla y como máximo dor, por ahora, con 19 ¿Será el Palencia ca mantener la racha? Es seo de todos. ¡Buen vi gos! Y suerte.

AUTOMOVILES
SEGUNDA MANO REVISADOS
VEA EXPOSICION
INCLUSIVE SABADOS TARDE
AUPASA

ATENCION PALENCIA Y PROVINCIA
BAZAR PALENCIA
«EL PUERTO DE PALENCIA»
DISTRIBUIDOR OFICIAL PARA PALENCIA Y PROVINCIA DE VIDEOS CASSETT Y EQUIPOS DE ALTA FIDELIDAD J. V. C
Videos cassett desde 3.900 ptas. mes sin entrada
Equipos Alta Fidelidad desde 5.000 ptas. mes sin entrada
TV 22" desde 2.450 ptas. mes sin entrada
RADIO CASSETT — CASSETT CON CASCOS
AUTORRADIOS 2B — RADIO RELOJ
RELOJES CASIO Y SEYKO — ARTICULOS DE REGALO
—«SU JUGUETE DE REYES EN ELECTRONICA»—
Todo a unos precios sorprendentes lo encontrará en
BAZAR PALENCIA General Franco, 7, entreplanta
(Frente Banco España)
¡AH! CAMBIAMOS SU PELICULA DE VIDEO CASSETT A TRAVES DE «VIDEO CLUB BAZAR PALENCIA»

M.C.D.2022

PLENO DEL SENADO

Se invertirán más de mil millones en CASTILLA-LEON, para cobertura de radio y TVE

APROBADO EL ESTATUTO DE LA EXPLOTACION FAMILIAR AGRARIA

Madrid, 12. (Efe). — El pleno del Senado se reanudó ayer pasadas las cinco de la tarde, con el debate del articulado del proyecto de ley del estatuto de la explotación familiar agraria y de los jóvenes agricultores.

INTERVENCION DEL MINISTRO DE AGRICULTURA Y PESCA

Tras ser aprobado por el pleno de la Cámara el dictamen de la Comisión de Agricultura y Pesca en relación con el proyecto de ley del Estatuto de la explotación familiar agraria y de los agricultores jóvenes, se entró a debatir el protocolo transitorio de cooperación en materia de pesca marítima entre el Gobierno de Marruecos y el Gobierno de España.

El grupo parlamentario socialista presentó dos enmiendas al dictamen de la comisión de Asuntos Exteriores en relación con este protocolo.

Una vez rechazadas las enmiendas intervino el ministro, señor Lamo manifestando que el acuerdo de pesca con Marruecos era equilibrado finalizó felicitando al grupo socialista por haber perdido la votación.

COBERTURA NACIONAL DE RADIO Y TVE

Tras ser aprobado el dictamen de la comisión en relación con este protocolo con la abstención del grupo socialista intervino el senador del grupo mixto Ramiro Cercos quien interpeló al Gobierno sobre la situación de los distintos territorios del país en cuanto a una disponibilidad de los servicios de radio y televisión antes después de comenzar el programa de inversiones para el Mundial 82 y la incidencia de este en la corrección de los desequilibrios interterritoriales en esta materia.

INTERVENCION DEL MINISTRO DE LA PRESIDENCIA

En su intervención el senador Ramiro Cercos, manifestó que era una cuestión prioritaria que la radio y la televisión llegasen a todos los ciudadanos de este país sin distorsiones ni manipulaciones y en un marco de posibilidades de acceso equitativo.

Puso de relieve que el sector rural ha sido el peor tratado. Manifestó también el senador Cercos que un acontecimiento fortuito, el Mundial 82 ha puesto sobre la mesa la necesidad de potenciar la red de radio y televisión dependiente del Estado. Y lo que no hado —añadió— en base a imperativos de democracia cultural ser realidad en su momento oportuno, lo puede ser ahora en parte merced a este hecho deportivo.

Señaló también el senador que provincias como Guadalajara no tenían emisoras de radio y que Avila, Cuenca, PALENCIA Segovia Teruel y Soria sólo tienen una.

En cuanto a la televisión dijo más adelante el senador las discriminaciones son mayores y las diferencias interterritoriales muy graves En 1981 Castilla-León no sólo no tiene emisora de RNE, sino que tampoco tiene centro regional de TVE

Tras señalar que había que procurar que la inversión total del Mundial se distribuya de forma que se corrijan los desequilibrios interterritoriales, preguntó cuál era la inversión prevista en la mejora de las instalaciones de radio y televisión de cara al Mundial 82 y cuáles van a ser las inversiones concretas en el ente preautonómico Castilla-León

Contestó el ministro de la Presidencia Matías Rodríguez Inciarte, quien manifestó que las inversiones previstas de cara al Mundial del 82 en lo que al ente público RTVE respecta, era de 10.500 millones con posibilidades de ampliación hasta 15.000 millones.

Informó el señor Rodríguez Inciarte, que el próximo Consejo de Ministros aprobará un decreto que permitirá establecer unos acuerdos entre el ente público y las comarcas más desfavorecidas en relación con estas inversiones.

Tras señalar que en el planteamiento inversor está previsto lograr la cabertura informativa de todo el territorio nacional puso de relieve que 1.185 millones de pesetas se destinarán a Castilla-León.

Señaló asimismo el ministro que dentro de las inversiones del ente público RTVE Soria era la provincia que mejor tratamiento tenía.

El objetivo del Gobierno finalizó diciendo el ministro al asignar unas inversiones de 10.500 millones de pesetas y dar facilidades para ampliarlo a 15.000 millones es lograr una cobertura uniforme a fin de que el primer canal cubra en 1982 el 95 por ciento de la población y el segundo canal un 80 por ciento.

DESPUES DE 172 AÑOS DE GUERRA INCRUENTA

El pueblo de Huéscar y Dinamarca firmaron la paz

Huescar (Granada) 12 (Efe).—Después de 172 años de guerra incruenta el pueblo granadino de Huescar y el estado de Dinamarca han firmado ayer la paz en un simpático acto que ha contado con la asistencia del embajador danés en España y del capitán general de la IX Región Militar.

El Ayuntamiento de esta localidad ha tomado el acuerdo de transmitir un mensaje de cariño a la reina Margarita de Dinamarca y, "ante la paz reinante" poner fin al Estado de alerta decretado frente a los daneses por un bando municipal fechado el 11 de noviembre de 1809.

El simbólico acto de la firma de la paz se ha desarrollado en un afectuoso ambiente, y por parte danesa han participado el embajador de Dinamarca en España Mogens Woldel Patersen y representantes del Ministerio danés de Asuntos Exteriores; por España lo han hecho el capitán general de la IX Región, teniente general Fontenla, el gobernador civil de Granada, presidente de la Diputación Provincial delegados de Ministerios el coronel jefe de la base aérea de Armilla el alcalde de Huescar y miembros del Ayuntamiento.

Tras la firma del tratado de paz las autoridades españolas y danesas salieron al balcón principal del Ayuntamiento en el que fueron izadas las banderas de los dos países mientras sonaban los himnos nacionales español y danés.

AUTOMATICOS TALBOT.
EL MEJOR CAMBIO.

Talbot lanza dos nuevos modelos automáticos.
El Talbot Horizon GL Automático, el único de su categoría.
Y el Talbot Solara SX Automático, la línea maestra también en comodidad.
Para que usted pueda conducir más tranquilo, con más seguridad, sin preocupaciones.
Así, con el Talbot 150 y el Talbot 180, son ya cuatro los modelos Talbot automáticos.
Toda una gama donde poder elegir.
Visítenos y elija su Talbot Automático. Tenemos para usted el mejor cambio.

AUPASA
Avda. Madrid, 2
Becerro de Bengoa, 24
PALENCIA
Avda. de Palencia, 1-9
AGUILAR DE CAMPOO

YOUNG & RUBICAM

EL ESPIRITU AUTOMOVILISTA.
TALBOT

M.C.D.2022

SE CONSUMO PASADAS LAS CUATRO DE LA MADRUGADA

EXPULSADOS SEIS MIEMBROS DEL COMITE CENTRAL DEL PCE

Carrillo: "YA UNA VEZ ENTRE MI PADRE Y MI PARTIDO OPTE POR MI PARTIDO"

MADRID.—Finalizó de madrugada la reunión del pleno del comité central del PCE, en la que se aprobó la propuesta del Secretario General de expulsión de seis miembros de dicho comité. En la foto, Santiago Carrillo conversa con los miembros de la mesa, poco antes de comenzar la reunión.—(Foto EFE)

Madrid, 12. (Efe). — A las 4'16 horas finalizó la reunión del comité central del PCE que decidió la expulsión del mismo, de seis de sus miembros

EL COMITE CENTRAL DEL PCE ACUERDA SEPARAR DE SU SENO A SEIS DE SUS MIEMBROS

Madrid 12. (Efe). — El comité central del PCE ha acordado separar de su seno a los seis miembros firmantes del documento de adhesión a la conferencia de Roberto Lerchundi el pasado día 5.

El resultado de la votación del comité central fue de 67 votos a favor de la expulsión, 24 en contra y ocho en blanco.

DECLARACIONES DE CARRILLO

Al término de la reunión, el secretario general del PCE, Santiago Carrillo, manifestó que lo que está pidiendo la inmensa mayoría del partido, es que se termine con este espectáculo por medio de una política de seriedad y firmeza".

Santiago Carrillo señaló que estaba claro, después del congreso, que no se permitían las fracciones o tendencias organizadas en el seno del partido lo que no ha sido respetado por los ahora destituidos del comité central.

Señaló el secretario general del PCE que se les ha dado una oportunidad hasta el último momento para que se retractaran, y que lo que han hecho, en su lugar, es un escrito en el que se ratifican en sus posturas.

"Todo el drama, añadió, es que hemos regularizado una situación. No pasa nada más".

En cuanto a si le dolían las sanciones contra miembros del partido que durante muchos años habían colaborado con él, Santiago Carrillo dijo: "Claro que me ha dolido. Pese a que se dice que soy un hombre duro, las sanciones a camaradas a quienes me ha unido gran amistad y camaradería durante muchos años me duele, y no es algo que me haga dormir tranquilo. Si cuando opté entre mi padre y mi partido, lo hice por mi partido cuando se trata de elegir entre amigos y mi partido no dudo en hacerlo por este último".

Por último, Carrillo dijo que si en las próximas elecciones el PCE sufriera un descenso en los votos no sería por la decisión adoptada hoy por el comité central, sino "por el espectáculo que hemos estado dando durante meses". No obstante, el secretario general del PCE dijo que el partido confía en subir y que servirá como test las elecciones en Andalucía.

AZCARATE: ALEGANDO RAZONES FALSAS

Por su parte, Manuel Azcárate declaró que "se nos ha excluido del comité central alegando razones falsas".

Azcárate, visiblemente afectado, señaló que no recordaba precedentes como el actual en la larga historia del partido. También dijo que el proceso se ha llevado con precipitación, por un documento firmado hace tan sólo una semana.

Anunció que seguirá luchando en las filas del PCE, partido al que pertenece desde hace 37 años.

EL PERSONAL

JOSE LUIS SAEZ DE HEREDIA, director cinematográico, está a punto de concluir el montaje de su película-documento titulado «Franco, aquel dombre», que constituye la prolongación del film estrenado en el año 64 con el nombre de «Franco, ese hombre». La idea de volver sobre el tema le vino al cineasta durante la agonia del general, pero como él comenta, «en cuanto cayó la losa sobre el ataúd, en el Valle de los Caidos se inició la desbandada y los amigos comenzaron a fallar».

ENRIQUE LINDE, ex subsecretario de Justicia, ha avalado con su firma y otras dos más la inscripción del nuevo partido de Acción Democrática. En relación a ello ha declarado que «la inscripción del partido es una medida cautelar» y agrega que ésta se ha realizado «ante la descarada utilización del nombre de las Asociaciones democráticas de algunos individuos». A su vez informó que están en trámite de constituirse otras 22.

JOSE PEDRO PEREZ-LLORCA, ministro de Asuntos Exteriores, en respuesta a una interpelación de Manuel Fraga sobre Gibraltar, dijo en el Congreso de los Diputados que el Gobier perfectamente consciente de en este empeño por recuper soberanía española sobre G tar hay que tener en cuen intereses de la población de hón.

ENRIQUE TIERNO GAL alcalde de Madrid, se ha nunciado sobre la nueva to ta que se abate sobre el A tamiento, esta vez procedent PCE y admite que «mient esté en la Alcaldía, todo normal». Y a continuación nifiesta que «acontecimient mo éste siempre son triste lo lamento, porque los que son personas muy capaces han trabajado con total d dad y entrega, pero se p sustituir porque no existe imprescindible».

FEDERICO CARLOS SAIN ROBLES, presidente del C jo General del Poder Judici ha manifestado en Valladol contra de la tramitación ur de la reforma del Código durante la inauguración de so en la Escuela de Práctic ridica de la ciudad vallisol «Este tema, desde el punto vista técnico y científico, tiempo», afirmó.

JAIME LAMO DE ESPI ministro de Agricultura, en gando con fuerza sus bazas la inminente creación, ahor nada por la crisis interna partido centrista, del Mi rio de Agricultura, Pesca y mentación. El señor Lam planteado a Comercio el pl todas y cada una de las co tencias que tiene relación con su Departamento. Pre do por los grandes del sector rio, el actual ministro de cultura ha decidido dar la lla por un viejo sueño de sus predecesores: consec monopolio del sector pri que supone el 9 por ciento producción nacional y el 3 ciento de la población tr dora.

MATIAS RODRIGUEZ INI TE, ministro de la Presid quien manifestó ante la co correspondiente del Senado es imposible aumentar el n miento de los funcionarios blicos a golpe de reales de o de órdenes ministeriales mismo, el señor Rodrigue te señaló que era falso q nuestro país existiera un ro elevado le funcionario se sitúa en un 0,3 por cie la población activa, si te en cuenta que en países Gran Bretaña, 21 por cien namarca, 17 por ciento, B 16 por ciento, la cifra es blemente muy superior.

HAY QUE IMPORTAR AJOS

POR VEZ PRIMERA EN MUCHOS AÑOS

Madrid 12 (Efe. — Por primera vez en muchos años, España un país tradicionalmente exportador tendrá que importar "ajos" para el consumo interno como consecuencia de la disminución de la cosecha

La producción de ajos en este año, se cifra en 153.000 toneladas, lo que supone un 30 por 100 menos respecto que en 1980; y un 22 por ciento menos respecto a la media del quinquenio 1973-1977.

Según las mismas fuentes una vez previstas las exportaciones sobre todo con los clientes habituales entre los que se encuentra El Caribe y Brasil en el Ministerio de Economía y Comercio han estimado que la producción de ajos no será suficiente para abastecer el mercado interno durante el próximo año.

DIA-13
Nº 5

2ª

†

PRIMER ANIVERSARIO DEL SEÑOR

DON SEVERINO INFANTE LEON

Y SU ESPOSA

DOÑA JOSEFA VALDES MINGUEZ

Que fallecieron en Madrid (víctimas de accidente) el día 13 de noviembre de 1980

Después de recibir los Santos Sacramentos

— D. E. P. —

CONSEJO ADMINISTRACION Y EMPLEADOS AUPASA,

Las misas que se celebren el día 13, ~~viernes, a las 12 de la mañana y~~ a las 8 de la tarde, en la iglesia ~~parroquial de San Lázaro~~ SAN-FRANCISCO, serán aplicadas por el eterno descanso de su alma.

M.C.D.2022

ESTRICTAMENTE CONFIDENCIAL

JOSE MARIA STAMPA: "NO EXISTE LA EMPRESA DE LA JUSTICIA"

Madrid (OTR PRESS)

Los enfrentamientos, aunque esporádicos, entre el poder ejecutivo, es decir, el Gobierno y el poder judicial, que ya se ha advertido entre nosotros, constituyen el reverso de la armonía definidora del Estado democrático», afirmó José María Stampa en el madrileño club Siglo XXI, donde disertó, en torno a «Reflexiones sobre la justicia», ante un público muy nutrido y con amplia representación de la Magistratura, encabezada por el presidente del Tribunal Supremo y del Consejo General del Poder Judicial, Federico Carlos Sáing de Robles. Para el distinguido jurista José María Stampa, tales enfrentamientos son «un síntoma grave», cuando la justicia está en crisis, como sucede ahora, es porque la sociedad también lo está». En la posterior cena-coloquio, que moderó, en nombre del club, Antonio Hernández Gil, tuvo especial relieve la intensa polémica —en términos de estricta cortesía y recíproca amistad, pero con gran fuerza dialéctica— que mantuvieron el conferenciante y el magistrado Clemente Auger, destacado miembro del colectivo «Justicia democrática». Mientras José María Stampa sostuvo la tesis de que la Justicia no debe tener adjetivos, Clemente Auger afirmó que «democracia es un subrayado y no un adjetivo. Nadie puede recusar el subrayado justa para la democracia»

CONFLICTO ENTRE GOBIERNO Y PODER JUDICIAL

A lo largo del coloquio, muy especializado, surgieron temas como los tribunales especiales, el uso alternativo del derecho, las características del juez, el jurado, la lentitud de la justicia y el miedo que las actuaciones judiciales despiertan en el ciudadano, etcetera. José María Stampa se declaró opuesto, por ahora, a la introducción del jurado y favorable a la ampliación del campo de extracción de los jueces.

Como ejemplos de las tensiones entre el Gobierno y el poder judicial, Stampa indicó el caso Ruiz Balerdi, la reacción gubernativa frente a recientes enjuiciamientos de la jurisdicción militar «y el anuncio, no desmentido, de una investigación esclarecedora de la puesta en libertad de numerosos implicados en procesos por actos atentatorios contra la paz civil y la seguridad colectiva». Referido esto último a la publicación por la revista «Cambio 16» de una larga lista de presuntos etarras puestos en libertad bajo cortas fianzas, así como a un suelto sobre una investigación ordenada por el Gobierno sobre jueces y magistrados, temas ambos que han producido hondo malestar en medios jurídicos en los últimos días. El magistrado Auger señaló que las libertades se han producido con el acuerdo, en todos los casos, de los fiscales, que dependen del Gobierno.

REPROCHES A LA JUSTICIA

José María Stampa señaló, como causa destacada de la crisis, «la irrupción de la opinión pública en dominios reservados de la justicia, hasta límites que en otros países, más respetuosos con sus instituciones básicas, hubiesen provocado la nulidad de los procesos objeto de ese tratamiento extrajudicial».

Como reproches más frecuentes que el ciudadano hace a la justicia, destacó «su tolerancia con determinados delincuentes y actos antisociales, entre los que destacan los continuos atentados impunes contra la reputación y el honor ajenos; su desigualdad, al menos aparente, su formalismo, la falta de adaptación a las urgencias de la realidad sociopolítica, su vetusted; etc., y quizá por encima de cualquier otra crítica la de su falta de sentido empresarial. La empresa de la justicia, entendida como organización, estructuración y racionalización, no es que funcione mal, es que no existe».

Quieren formar grupo parlamentario propio

Los senadores que abandonaron UCD

Madrid 12 (Efe) — Los seis senadores del grupo parlamentario centrista que hace pocas fechas abandonaron "UCD" han expresado su deseo de crear un grupo parlamentario propio.

Uno de los miembros del grupo manifestado a Efe que existen conversaciones con varios senadores ideológicamente afines para la formación del grupo parlamentario.

Para que se establece el reglamento de la Cámara Alta son necesarios diez senadores para la constitución de grupo por lo que estos precisan de otros cuatro para alcanzar su objetivo.

La creación de un grupo parlamentario propio —subrayan las mismas fuentes— no significa una ruptura del apoyo al grupo parlamentario centrista.

SENADOR PEDRO VALDECANTOS EXPONE SU INTENCION DE FORMAR GRUPO PARLAMENTARIO

Madrid 12 (Efe). — El senador del grupo parlamentario centrista Pedro Valdecantos, que abandonó el partido hace unos días, ha confirmado a Efe que "existe voluntad por parte de los senadores que hemos abandonado el partido, de formar grupo parlamentario".

Asimismo el senador Valdecantos señaló que la intención es que la formación de este grupo parlamentario se haga lo antes posible a fin de clarificar posturas, dada la ambigüedad de la situación "Queremos trabajar —añadió— con identidad propia para evitar incomodidades"

Según ha sabido Efe de fuentes parlamentarias, es posible que en las próximas horas se produzca la baja del partido del senador centrista Carmelo Fernández con lo que solamente faltarían a tenor de lo dispuesto por el reglamento del Senado tres senadores para la formación del grupo parlamentario.

Presumiblemente el grupo parlamentario que se forme se denominará "Grupo Parlamentario de Acción Democrática".

DEL 26 AL 29 DE ESTE MES

PUJOL visitará oficialmente la región castellano-leonesa

SE ALOJARA EN BURGOS, TORDESILLAS Y LEON

Valladolid 12 (Efe). — "Para la Generalidad de Cataluña es muy importante el viaje que el señor Pujol haráa los próximos 26 al 29 de este mes a Castilla y León, porque es el primero que efectuará como presidente de Cataluña" manifestó Agustín Farre, director general de medios de comunicación de la Generalidad, en una reunión con los periodistas.

Agustín Farre, acompañado de Raúl Rance jefe de protocodo de la Generalidad y del secretario de prensa y jefe de protocólo del Consejo General de Castilla y León informaron en rueda de prensa el programa del viaje aunque faltan por concretar algunos aspectos del mismo

Para la Generalidad según el señor Farre el viaje es oficial y protocolario y se completará con reuniones de trabajo entre especialistas de ambas comunidades en Agricultura Comercio, Industria y Cultura. Acompañará al presidente Pujol su esposa, el secretario general de presidencia de la Generalidad y los señores Farre y Rance.

El día 26 el señor Pujol llegará a Burgos, donde tendrá lugar una recepción oficial en el palacio de la Isla sede provisional del Consejo. Por la tarde tras el almuerzo se reunirán varias comisiones de trabajo y a las ocho tendrá lugar una rueda de prensa. En una cena ofrecida por el Consejo se ofrecerá un espectáculo folklórico con representaciones catalanas y castellano-leonesas.

El día 27 tras visitar Covarrubias y Silos de la provincia de Burgos, se desplazará a Valladolid. Después de una recepción oficial el almuerzo y una visita a la zona industrial, se reanudarán las reuniones de comisiones

Por la noche en Tordesillas, tras una cena privada de los dos presidentes Pujol y García Verdugo, se reunirán de nuevo con los informadores

El día 28 tras visitar Tordesillas, futura sede del Consejo,, en Villalar de los Comuneros ambos presidentes harán una ofrenda floral. Por la tarde en León después de la recepción oficial y otras visitas, seguirán las reuniones de trabajo. Esa noche será el presidente de la Generalidad quien ofrezca una cena al Consejo y autoridades.

El último día 29, tras una visita a Zamora, la comitiva llegará a Salamanca en cuya Universidad se quiere celebrar un acto académico.

Los lugares de alojamiento del presidente Pujol y su séquito serán el hotel Landa, en Burgos el parador nacional de Tordesillas (Valladolid) y el hostal San Marcos, en León.

EL ALCALDE DE CACABELOS, DETENIDO POR ORDEN JUDICIAL

Ponferrada (León) 12 (Efe) — El juez del juzgado número 1 de este partido Enrique Vergara Dato decretó a las ocho de ayer tarde la detención del alcalde de Cacabelos José Luis Prada Méndez, UCD, en el depósito municipal del Ayuntamiento de Ponferrada.

A las cuatro y media de la tarde de ayer tenía que llevarse a cabo la ejecución de una sentencia relativa a la toma de posesión del conocido camino de la Abispa que los vecinos de Cacabelos usaban desde tiempo inmemorial. El camino referido debía de quedar, de acuerdo con la sentencia reducido a un metro.

El juez intentó cumplir la sentencia y levantar el camino por medios mecánicos oponiéndose a ello 35 vecinos de Cacabelos, con su alcalde al frente. También ordenó la intervención de las fuerzas de Orden Público, produciéndose un intercambio de palabras sin llegar a enfrentamientos personales.

Al término de la discusión el juez dictaminó el encarcelamiento del alcalde de Cacabelos.

La corporación municipal de Cacabelos ha convocado un pleno de urgencia para tomar medidas al respecto

2º DIA-12-Nº 5

†

PRIMER ANIVERSARIO DEL SEÑOR

DON SEVERINO INFANTE LEON

(Gerente de "AUPASA")
De 56 años de edad

Y SU ESPOSA

DOÑA JOSEFA VALDES MINGUEZ

De 39 años de edad

Que fallecieron en Madrid (víctimas de accidente) el día 13 de noviembre de 1980
Después de recibir los Santos Sacramentos
D. E. P.

Sus desconsolados hijos Eduardo, Severino, Marta-Elena y Javier Alejandro; madre Felicidad Mínguez Beltrán; hermanos Aureliano, Nemesio, Marcelo, Carmen y Simona Infante León; Felisa y Agustín Valdés Mínguez; hermanos políticos, sobrinos, tíos, primos y demás familia,

Al recordar a sus amistades tan triste fecha, ruegan una oración por su alma.

Misa de aniversario tendrá lugar el día 13

M.C.D.2022

Mañana, "día clave" en la crisis centrista

Se celebrará un Consejo de Ministros por la mañana y Comité Ejecutivo de UCD por la tarde

Madrid, 12. (Efe). — El Consejo de Ministros y el Comité Ejecutivo de UCD convocados para mañana viernes constituyen el foco de atención de la vida política nacional.

La reunión del Gabinete convocada para las diez de la mañana; y la del Comité Ejecutivo, para las cinco de la tarde acaparan el interés de todos los observadores políticos lo que hace que el día de mañana se considere clave en la crisis centrista

La expectación que despierta el Comité Ejecutivo ha provocado incluso que algunos dirigentes centristas hayan cancelado viajes previstos. Así, el expresidente del Gobierno, Adolfo Suárez suspendió una gira por diversos países centroamericanos; y el titular de Agricultura Jaime Lamo, una visita oficial a París.

CONSEJO DE MINISTROS

El Consejo estudiará algunos temas de carácter económico y diversos aspectos relativos a los Presupuestos Generales del Estado El Gabinete perfilará la estrategia a seguir en el debate parlamentario que se iniciará el próximo día 24

El Consejo estudiará también un decreto conjunto de Cultura y Hacienda, proponiendo la entrega a los clubs de fútbol del uno por ciento de la recaudación de las quinielas. Si el Gobierno aprueba éste decreto ese uno por ciento se deduciría del porcentaje destinado al Patronato de Apuestas Mutuas.

Asimismo, el Gabinete estudiará otro decreto por el que se establece que los cincuenta céntimos que hasta ahora se recaudan de las quinielas para el Real Comité organizador del Mundial 82 serán subsumidos en la distribución total de premios.

Finalmente el Consejo estudiará una propuesta conjunta de los Ministerios de Hacienda y Administración Territorial, por la que se modifica la composición del pleno de la Comisión especial de colaboración del Estado con las corporaciones locales.

COMITE EJECUTIVO DE UCD

La ejecutiva de los centristas se presenta como una de las reuniones más tensas y largas de su historia dado que esta reunión se espera que ponga fin a la crisis interna del partido.

La clarificación en los planteamientos políticos que afecta al Gobierno, partido y grupo parlamentario, exigida por el llamado sector suarista al presidente Calvo Sotelo; y la polémica suscitada por la posible renovación de cargos directivos; son los temas candentes que habrá de abordar la ejecutiva de UCD

Asimismo en esta reunión se podría producir —por fin— una conversación "cara a cara" entre Calvo Sotelo y Adolfo Suárez. Este último se ha negado reiteradamente a una negociación directa con Calvo Sotelo para solucionar la crisis por considerar que el único interlocutor legitimado para ello es el presidente de UCD, Rodríguez Sahagún y que cualquier intervención por su parte vulneraría los propios estatutos del partido, siempre según fuentes cercanas al ex presidente.

Según ha podido saber "Efe" en medios de toda solvencia el llamado sector suarista expondrá ante Calvo Sotelo un amplio documento en el que se sientan las líneas de actuación de una política estrictamente de centro; y solicitarán de Calvo Sotelo que se comprometa a garantizar que no se producirán pactos con otras fuerzas —Alianza Popular o liberales de Antonio Garrigues.

La denominada discusión "ideológica", una vez acordado el no adelantar las elecciones generales y respetar el calendario fijado en el 83 planteará estas alternativas: si UCD concurre a los comicios como tal UCD; en cuyo caso los suaristas exigirán una garantía formal de que Calvo Sotelo realizará una política de centro; o si lo hará en coalición con Alianza Popular o el sector de Garrigues

Trás este debate, se pasará a la posible renovación de cargos directivos en el partido. Con los estatutos en la mano, la dimisión de Agustín Rodríguez Sahagún únicamente puede realizarse bien por propia voluntad o mediante una moción de censura presentada por su partido lo que se exige la celebración de un Congreso extraordinario.

Medios muy próximos al Rodríguez Sahagún indicaron "Efe" que "el presidente de no tiene ningún interés en mantenerse en el cargo por ansia de poder" y que su renuncia inmediatamente se producirá "por una moción de censura de su propio partido o por auténtica convicción que esto es bueno para UCD".

Si esta renuncia se produce el Comité Ejecutivo habrá de convocar con urgencia el Comité Político —máximo órgano entre Congresos— para elegir a los nuevos directivos del partido.

De cualquier modo, casi todos los sectores del partido centrista y otras fuerzas políticas del parlamentario verían con ojos que la crisis del partido gubernamental cerrase la herida abierta que según los propios políticos centristas, ha sido la más grave desde su fundación como partido político.

SARA MONTIEL, internada en una clínica

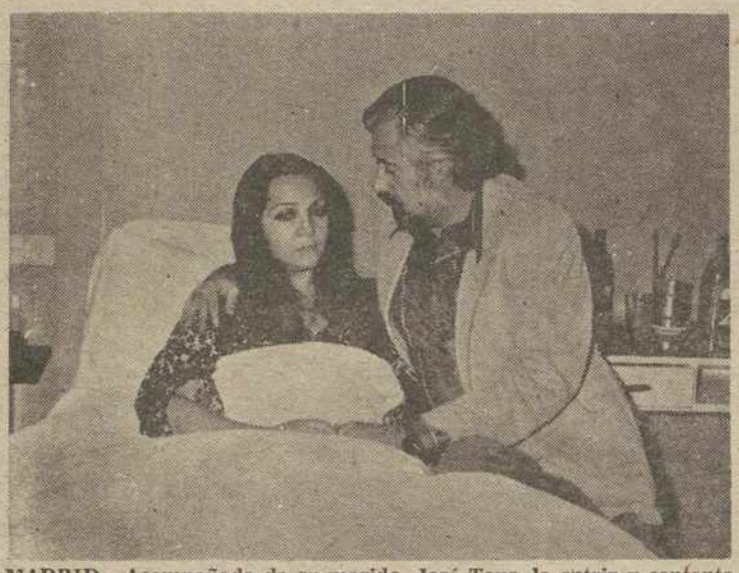

MADRID.—Acompañada de su marido, José Tous, la actriz y cantante Sara Montiel se recupera en su habitación de una clínica madrileña de la afección gripal y excitación nerviosa que aconsejó su hospitalización. Sara Montiel se ha visto obligada así a suspender las representaciones del espectáculo que actualmente presentaba en el madrileño teatro de La Latina.—(Foto EFE)

Madrid 12 (Efe) — Sara Montiel se encuentra internada en la clínica Covesa desde el lunes por la noche como consecuencia de un exceso de trabajo, complicado con una gripe no curada y trastornos gástricos, según ha declarado a Efe su marido José Tous.

Según sus declaraciones Sara Montiel venía arrastrando una fuerte gripe desde hacía varias semanas. Pese a ello siguió trabajando en el teatro de La Latina, en su obra "Doña Sara de la Mancha" en funciones de tarde y noche medicándose con sulfamidas. El pasado lunes se encontró con unas molestias intestinales, con vómitos, una tensión muy baja y 130 pulsaciones por minuto

El médico que la visitó recomendó su inmediato internamiento en una clínica donde está sometida a un proceso de descanso y un "chequeo" muy completo que se espera haya terminado dentro de cinco días.

SAPORTA y el MUNDIAL-82

MADRID.—De izda. a dcha.: Antonio Delgado de Jesús, presidente de la Comisión de Deportes de UCD; Raimundo Saporta, presidente del Real Comité Organizador del Mundial de Fútbol, y Manuel Benítez, secretario del Comité, durante la reunión habida ayer de la Comisión de Seguimiento del Mundial de Fútbol-82.—(Foto EFE)

†

LA SEÑORA

Doña MARIA DE LOS DOLORES ABAD MARTINEZ

Falleció en Valladolid el día 11 de noviembre de 1981

A los 41 años de edad

Después de recibir los Santos Sacramentos

— D. E. P. —

Su apenado esposo Gonzalo Cabero Franco; hijos José-Gonzalo, Pilar, Carlos y Ana-María Cabero Abad; padres Félix Abad Martínez y Encarnación Martínez Santos; padres políticos Ricardo Cabero Sutil y María del Rosario Franco Juan; hermana Pilar Abad Martínez; hermanos políticos Salvador Martínez Martínez, María Teresa Arribas Sastre, Paciano, María Concepción y Ricardo Cabero Franco; tíos, primos, sobrinos y demás familia,

Suplican una oración por el eterno descanso de su alma.

Funeral: Ha tenido lugar hoy, día 12, a las cuatro y media de la tarde y a continuación la conducción del cadáver al Cementerio de Nuestra Señora de los Angeles.

Misa de familia: Hoy, día 12, a las ocho de la tarde.

Iglesia parroquial: San José.

Casa doliente: Calle Modesto Lafuente, número 33.

M.C.D.2022

EN PARIS

Atentado contra el primer diplomático de Estados Unidos

El embajador interino salió ileso

aris 12 (Efe). — El primer re-sentante interino de la emba-a norteamericana en Paris istian Addison Chapman, sa-lleso esta mañana de un aten-o al ser tiroteado su vehiculo ndado.

n un principio se pensó que tentado se habia dirigido con-la persona del embajador, pe-uentes diplomáticas norteame-nas confirmaron a "Efe" que se encontraba de viaje.

l ir esclareciéndose los hechos supo que Addison Chapman, tima del atentado sustituia al bajador norteamericano desde s dos meses puesto que es el rgado de negocios de la mi-n diplomática

a versión oficial del atentado fallido indica que un hombre al parecer solo, disparó seis tiros del calibre 7 65 cuando el diplomático Chapman acababa de subir a su coche. aparcado frente a su domicilio.

El autor de unos 30 años barbudo, y según la Policia con "rasgos orientales" se dió a la fuga sin dejar pista alguna.

Por el momento, el atentado fallido no ha sido reivindicado ni se conocen pistas policiales sobre el mismo.

Según las primeras conclusiones de la Policia, el autor de los hechos tenia intención de matar y si la víctima salió ilesa fue porque al producirse los disparos se agachó para cubrirse

ESPAÑA-CEE

El Gobierno francés no admite el calendario de adhesión

Y ADVIERTE AL PARLAMENTO EUROPEO DE LAS CONSECUENCIAS DE LA AMPLIACION DE LA COMUNIDAD

Bruselas 12 (Efe). — El Gobierno socialista francés considera que la fecha de entrada de España en la Comundad Económica Europea, prevista para el primero de enero de 1984 no tiene validez —ha afirmado hoy el parlamentario europeo francés, Georges Sutra.

Georges Sutra que aseguró que sus inciativas contaban con el respaldo de los ministros del actual Gabinete socialista francés, ha declarado hoy, jueves en rueda de prensa que "en realidad las negociaciones con España no existen y por lo tanto no es lógico hablar de fechas para la adhesión".

El parlamentario europeo francés ha presentado a la Comisión de Agricultura del Parlamento Europeo un proyecto sobre "consecuencias de la ampliación de la CEE sobre la agricultura mediterránea" en el que insiste en los "enormes excedentes que provocará la adhesión de España a la Comunidad Económica Europea.

Después de señalar que "España está obligada a aceptar en su totalidad la legislación y reglamentación comunitaria", Georges Sutra aseguró que "antes de hablar de fechas es preciso que se abran de verdad las negociaciones".

"Hasta el momento —añadió— sólo se han intercambiado 48.000 páginas de documentos entre Madrid y la CEE pero sin que se haya entrado a debatir a fondo los capitulos agricolas y fiscal".

NO A UNA AMPLIACION A CIEGAS

En éste último sentido Georges Sutra dijo que "España debe proceder cuanto antes a la aplicación del I. V. A (Impuesto sobre el valor añadido) y añadió que "se desconoce por ahora la capacidad del Gobierno español para realizarla"

"No vamos a consentir —agregó Sutra— que se realice una nueva ampliación de la Comunidad Europea a ciegas, para que los problemas se presenten después. El caso de Gran Bretaña no puede repetirse" —afirmo.

LOS INTERESES DE LOS PAISES MEDITERRANEOS

El parlamentario europeo francés afirmó que "los efectos de la incorporación de España a la CEE pueden ser muy negativos para terceros paises del Mediterráneo. Túnez, por ejemplo —arguyo— obtiene la mitad de sus ingresos por la venta de aceite de oliva a la Comunidad de los diez y se calcula que con la adhesión de España la CEE contará con unos excedentes de doscientas mil toneladas anuales".

"Algo parecido —continuó— sucederá con el vino y por ello es preciso crear un proceso de solidaridad global mediterránea que tenga en cuenta los intereses de todos los paises del área".

Las declaraciones de Georges Sutra se hacen públicas tan sólo dos días después de que el comisario europeo, Lorenzo Natali delegado comunitario para la ampliación, señalase que "la adhesión de España debe realizarse en la fechas previstas" y llamase la atención a los Estados miembros que "bloquean el proceso alegando derechos adquiridos".

El 26 de noviembre el Consejo Europeo (reunión de jefes de Estado y/o Gobierno de Estados de la CEE) estudiará en Londres el proyecto de reforma de la Comunidad, particularmente en sectores que como el de la Agricultura afectan al proceso de adhesión de España.

ALEMANIA FEDERAL

NO A MAS TRABAJADORES EXTRANJEROS

Bonn, 12. (Efe). — Con el ble telón de fondo de un nento del paro superior a das las previsiones y un cre-miento de la xenofobia en unos sectores de la pobla-on, Alemania Federal se opone cerrar las puertas a trabajadores extranjeros.

Como ha señalado sin am-ges un portavoz guberna-ental, este país, que tiene ya términos absolutos el ma-r número de trabajadores tranjeros de todos los de ropa (cerca de cuatro mi-nes y medio, o un 7'2 por nto de la población), aun-e en términos porcentuales superen Suiza (13'9 por nto), Bélgica (9 por ciento) Francia (7'7 por ciento), se ega a ser tierra de inmigra-n.

El derecho de asilo politico se verá afectado en prin-pio por los nuevos proyectos Gobierno, aunque se per-guirá el trabajo clandestino miles de extranjeros que tran llegalmente, o se dicen rseguidos politicos cuando realidad se trata de refu-dos económicos.

En adelante, se dedicaráención preferente a la inte-ación de los extranjeros ya sidentes aquí, muchos de los ales, sobre todo los de pro-encia turca, que con casi 1.300.000 son mayoria en este pais, viven apegados a sus tradiciones y costumbres en getos urbanos sin apenas contacto con el resto de la población.

Yugoslavia

DOS RELIGIOSOS FRANCISCANOS, CONDENADOS A PRISION

Belgrado 12 (Efe). — A penas ocho y cinco años y medio de sión ha condenado un tribunal la localidad de Mostar (Repú-ca yugoslava de Bosnia-Herze-vina) a dos religiosos francis-nos

Se trata de los frailes Jozo Krzic Ferdo Vlasic secretario y re-ctor jefe respectivamente, de revista religiosa "Nasa Ognjis-" ("Nuestros Hogares", quie-s, a juicio del tribunal que les juzgado han incurrido en de-os contra la República Socia-ta Federativa de Yugoslavia

A los dos franciscanos del con-nto de Duvno se les ha aplicado articulo 131 del Código Penal goslavo, que prevé penas de pri-n por un minimo de un año pa-aquellas personas que "con in-ción de desarrollar una activi d hostil a Yugoslavia", se rela-nen con organizaciones extran-as o de emigrantes o bien con upos de personas o bien ayuden estas en su actividad enemiga.

†

PRIMER ANIVERSARIO DEL SEÑOR

DON JOSE ANTONIO PEREZ GARCIA

Que falleció en Madrid el día 14 de noviembre de 1980
A los 38 años de edad
Después de recibir los Santos Sacramentos
— D. E. P. —

Su apenada esposa Lucía Diez Melero; hijos Iván y César Pérez Diez; padres José Pérez Franco y Anatolia García Santos; madre política Secundina Melero; hermanos políticos Antonino, Antoliano, Mercedes y Fernando Diez Melero; tía Braulia García Santos; tíos, primos y demás familia,

Al recordar tan triste fecha, ruegan una oración por su alma.

Misa de aniversario: Tendrá lugar el día 14 a las doce de la mañana en la iglesia parroquial de Villaherreros.

†

PRIMER ANIVERSARIO DE LA SEÑORA

DOÑA LUCIA DIEZ ALONSO

Que falleció en Palencia el día 13 de noviembre de 1980
A los 77 años de edad
Después de recibir los S. S. y la Bendición Apostólica de S. S.
— D. E. P. —

Sus apenados hijos Octavio, Honorio, María Concepción, Mariano y Braulio Diez Diez; hijos políticos Teodora Guerrero, Teresa Arias, Juan Alonso, Isabel Izquierdo, Rosario Sánchez (Vda. de Zacarías Diez) e Irene Bengoechea; hermanos Valentina, Castora, Isabel y Esteban Diez; hermanos políticos, nietos, sobrinos, primos y demás familia,

Al recordar tan triste fecha, ruegan una oración por su alma.

Misa de familia: Viernes día 13 a las siete y media de la tarde.
Iglesia parroquial: María Estela.

M.C.D.2022

Alquileres

ALQUILO apartamentos amueblados. Tlfno. 726785.
SE ALQUILAN naves industriales. Razon, Tlfs. 725046-720076.
NECESITO apartamento con o sin muebles. Tlfno. 746927.
SE ALQUILA piso. Tlfno. 726457.
AMUEBLADO, piso se alquila. Tlfno. 721718.
ALQUILO piso amueblado, lavadora, lavavajillas, próximo Salón. Tlfno. 743352.
BUSCO chalet para alquilar en las cercanías de Palencia. Teléfonos 740369 y 721719.
ALQUILO piso. Tlfno. 742618.
SE ALQUILA piso nuevo amueblado con plaza de cochera. Teléfono 720097.
SE ALQUILA piso amueblado. Tlfno. 743146.
SE ALQUILA piso amueblado, preferible estudiantes. Teléfono 725213.
PISOS alquiler y compra, entrega inmediata. 17.000 pesetas. Pisol. Tlfno. 749022.

ALQUILO local comercial, 175 m2, más sótano 60 m2, adaptable a cualquier negocio u oficinas. Calle Estrada. Teléfonos 722661-723236.

ALQUILO local comercial. Avenida Modesto Lafuente, de 380 m2 y entreplanta de 300 m2, junto o separado. Tlfno. 724890, horas de comercio
ALQUILO piso amueblado pequeño, bien situado. Tlf. 727355.
SE ALQUILA piso amueblado. Marqués de Albaida, 8.

Automóviles

SANSE. Automóviles seminuevos. Todas las marcas. Amplias facilidades. Tomamos su coche a cambio. Consúltenos. Somos profesionales. María Molina, 2. Teléfonos 720189 y 725541
PIRELLI. Correas ventilador. Angel Fuentes Guerra, S. A.
PIRELLI. Correa industrial. Angel Fuentes Guerra, S. A.
PIRELLI. Correas cosechadoras. Angel Fuentes Guerra, S. A.
PIRELLI. Neumáticos turismo. Angel Fuentes Guerra, S. A.
PIRELLI. Neumáticos agrícolas. Angel Fuentes Guerra, S. A.
PIRELLI. Neumáticos camión. Angel Fuentes Guerra, S. A.
DISTRIBUIDOR «Pirelli». Angel Fuentes Guerra, S. A.
AUTOMOVILES Andérez, coches usados todos los modelos, revisados y garantizados. Facilidades de pago. Queipo de Llano, 2. Teléfono 741560.
AUTO-ESCUELA Bahillo, única en Palencia y provincia que prepara para toda clase de permisos de conducir, única que posee las mejores instalaciones, magnífica pista de prácticas iluminada.
AUTO-ESCUELA Bahillo, recuerda a sus clientes y amigos de capital y pueblos, que sigue a su disposición, ofreciéndoles lo mejor para la enseñanza y por el mismo dinero, mejor servicio. Estamos frente a Correos y en la Avenida de Valladolid, 47.
VENDO 133 especial, seminuevo. Tlfno. 720871.
VENDO Seat 132 con aire acondicionado. Tlfno. 727837.
VENDO Seat 124 P-9000-A, barato. Tlfno. 748251.
VENDO R-8. Francisco Pérez. Villaturde.
VENDO camión Abia Bilbao 2323-C. Isotermo, en buen estado. Tlfno. 4116230. Bilbao.

Enseñanzas

SE DAN clases particulares de EGB. Tlfno. 727481.
LICENCIADO da Matemáticas, Física BUP. Tlfno. 725230.
INGLES EGB, todos los cursos. Tlfno. 745577.

Fincas

COMPRO piso, pago contado, hasta 3.000.000. Tlf. 850236.
SE VENDE piso céntrico. Teniente Velasco. Tlfno. 728547.
VENDO piso a estrenar, calle Valentín Calderón, garaje, servicios centrales. Tlf. 740255.
VENDO en Lantadilla casa planta baja. Tlfno. 4335062. Madrid, de 7 a 10 tarde.
VENDO piso en chalet, parada de autobús. 2.500.000 pesetas; las facilidades que usted necesite. Tlfno. 749872.
SE VENDE piso. Avenida Valladolid. Tlfno. 728939.
SE VENDEN fincas de recreo. Carretera de Carrión, 500.000 pesetas. Tlfnos. 743228-743017.
AGENCIA de la Propiedad Inmobiliaria, Martín Carpintero Marcos. Manuel Rivera, 1. Teléfono 720760. Sitio encantador sobre el río Pisuerga, molino y cuatro hectáreas de terreno en una isla, situado próximo a Astudillo, en la carretera a Castrojeriz. Precioso chalet en una parcela de 3.000 metros cercada, con piscina, servicios de agua, luz y alcantarillado, situado en el casco urbano de Grijota. Fincas de recreo en el monte, 5.000 metros, situadas en La Boquilla. Finca de regadío en la carretera de Carrión, 2,30 hectáreas. Fincas de regadío situadas al comienzo de la carretera de Husillos, 15.000 metros y 28.000 metros. Fincas de regadío en Grijota, 7.200 metros, 7.800 metros, 9.000 metros. Finca de regadío en Grijota, 14,53 hectáreas, nivelada. Finca de regadío en Cascón de la Nava, 24,82 hectáreas, limita al pueblo, nivelada, electrificada, con tubería enterrada para riego por aspersión por motor vienda, nueva construcción, en de 5 caballos de vapor.
INMOGAR vende casa Salón. Sin gastos. Menéndez Pelayo, 5.
INMOGAR, vende todas zonas, pisos económicos. Sin gastos. Construcción y terminados. Visítenos Menéndez Pelayo, 5, entreplanta.
INMOGAR, vende extlaordinario piso en San Lázaro. Sin gastos. Tlfno. 748989.
INMOGAR, vende extraordinarios pisos en María Molina y Cardenal Cisneros.
INMOGAR, vende precioso piso económico. Avenida Santander. Tlfno. 748989.

EN EL CENTRO DE PALENCIA A PAGAR EN 10 AÑOS
PISOS Y APARTAMENTOS
(Listos para habitar)
LOCALES COMERCIALES
COCHERAS (5 años)
Información y venta:
Todos los días, incluso sábados tarde y domingos por la mañana.
Valentín Calderón, 19-1.º-G
Teléfono: 74 66 21

Entre los visitantes se sorteará un viaje para 2 personas a Palma de Mallorca o Canarias.

PISOS llave en mano, varios sitios. Fincas, solares, traspasos. Inmobiliaria Díaz. Plaza España, 3, cuarto.
VENDO piso a estrenar, 102 m2 útiles, con plaza cochera. Teléfono 721452.

VISITENOS
PISOS CENTRICOS
LLAVE EN MANO
PRIMERA CALIDAD
FACILIDADES
GASTOS MINIMOS
INFORMACION
72·50·50

SE VENDE magnífico piso en Eduardo Dato, 4 habitaciones y salón, 2 baños, calefacción central, parquet. Tlfno. 745489.

VENDO
LOCALES COMERCIALES
Zona Centro
Nueva edificación
Tlfno. 723899

A. P. I. Vende pisos nuevos y seminuevos, apartamentos nuevos, sitos en calle Martín Calleja. Les informamos y enseñamos desde nuestras oficinas, ubicadas número 9. Tlfno. 747167.
POR traslado vendo local y vivienda en Venta de Baños. Tlf. 983-227266.
VENDO piso. Plaza San Miguel, estrenar, lujo, 4 dormitorios. Teléfono 749872.
VENDO piso céntrico, 118 m2, servicentrales, garaje. Tlf. 746649.
VENDO piso en Polígono Pan y Guindas. Tlfno. 292475. Valladolid.
A. P. I. Pisos en venta en las calles Felipe II, María de Molina, Casañe, Avenida Valladolid, Plaza San José Héroes del Alcázar, Las Cantigas, Polígono, V. Calderón, San Antonio, General Mola y otros muchos. Venta: Martín Calleja 9. Tlfno. 747168.
OPORTUNIDAD, se vende segundo piso en Héroes del Alcázar, calefacción individual y parquet. Tlfno. 727013.
PISOS llave en mano, 2.427.841. 20 años para pagar. 749022
PISOS participación locales, llave en mano. 2.427.841. Pisol. Teléfono 749022.
APARTAMENTOS. Dos dormitorios, exteriores, materiales de calidad. Sin gastos comunidad. Interesante precio definitivo. Facilidades de pago. Próxima entrega. Infórmese en obra. Calle Julián Díez, 12. Tlfno. 729192.
VENDO piso servicentrales, garage, 90 m. útiles. 3.400.000. Teléfono 726202.
A. P. I. Vende o alquila magnífica planta acondicionada, magnífico emplazamiento, acondicionada. Información: Martín Calleja, 9. Tlfno. 747167.
VENDO 14.500 metros de terreno, zona del Monte, a tres kilómetros capital, con agua o cambio por local comercial. Tlf. 723444.
VENDO piso zona Hospital, ascensor, garaje, servicios individuales. Informes, 16 a 16,30. Teléfono 983-252707.

Ganados y aves

VENDO rebaño ovejas pariendo. Saturnino Ramos, en Capillas.
VENDO cerdos destete. Eustaquio Heras. Villaumbrales.
VENDO cerdos destete, ordeñadora Alfa-Laval. Delfino. Quintanilla de Onsoña.
VENDO 20 cerdos destete. Pablo Rodríguez. Bustillo de la Vega.
SE VENDEN 11 cerdos al destete. Aventino Calzón. Castromocho.
SE VENDEN ~~18 cerdos 21 kilos.~~ Perales. Niceto Carrancio.
VENDO potra siete meses. Reca. Mazariegos.
SE VENDEN cerdos al destete. Cándido Camina. Meneses de Campos.
VENDO rebaño ovejas 30 emparejadas, juntas o en lotes. Mariano Infante Calvo. Paredes de Nava.

Hospedajes

SE COMPARTE piso con chicas. Tlfno. 747890.
ADMITO señoritas dormir o pensión completa. C. Villacasares, 3, tercero A. Tlfno. 748191.

Maquinaria y Reparaciones

ESPARCEDORES de abono, carros herbicidas, remolques hidráulicos, abonadoras, palas, cultivadores, etc., mejores precios. Agrícola Castellana. San Antonio, 6.
SUMINISTROS De la Cruz les ofrece los famosos equipos ordeño Alfa-Laval para pequeñas, medianas, grandes explotaciones de ovejas y vacas, así como tanques para leche subvencionados. Infórmese en Palencia y Aguilar de Campoo.
INDUSTRIALES, ganaderos, no se queden sin energía. Suministros de la Cruz, le soluciona el problema con sus grupos electrógenos de 1,5 a 200 caveas. Infórmes, en Palencia y Aguilar de Campoo.
VENDO remolque de chapa de 4 a 5 toneladas, máquina abonadora. Honorato Moro, en Husillos.
VENDO pala de tractor de 545, hidráulico. Eutiquio Rojo. Monzón de Campos.

Trabajo

FONTANERO, servicio rápido. Tlfnos. 745363-741075. Avisos de 9 a 1.
NECESITO chica fija. Plaza Pío XII, 3, tercero A.
NECESITO chica fija. Manuel Rivera, 1, segundo.
SE OFRECE pinche de cocina. Tlfno. 810141.
SE OFRECE pastor. Cayo Gredilla. Ampudia de Campos.
NECESITO chica fija con informes. Mayor, 15, segundo.
PERSIANAS, arreglamos, colocamos nuevas, todo tipo. Teléfono 747271.
NECESITO asistenta 9 a 6. Informes. Tlfno. 723636.
NECESITO asistenta todo el día. Tlfno. 745029. Edificio Bigar Centro. Escalera 1, primero F.
SE NECESITA chica interna. Llamar, Tlf. 725762, tardes.
SE NECESITA asistenta. Fernando El Magno, 20, primero D.
SE NECESITA asistenta de 9 a 6. Manuel Rivera, 5, octavo.
ASUNTO nuevo (España). Ganará en casa más de 3.000 pesetas diarias. Escribir Apartado 1.209. San Sebastián.

Traspasos

SE TRASPASA local comercial, 250 m2, existencias, parquet y muebles. C. Hnos. López Francos, 2. Tlfnos. 740629-983/295375. Valladolid (horas de oficina).

Varios

POR traslado, vendo coche Seat 127, muy buen uso y lavadora. Tlfno. 724310.
VENDO manzanas, patatas, cebollas. Finca Felipe Tejedo. Camino San Román. Palencia.
TUBERIAS de cemento [...] neamiento y drenaje[...] celosías, bordillo, postes [...] cercas, bovedillas, viguet[...] quines, comederos para [...] y toda clase de prefabr[...] hormigón Comercial [...] Construcción, S. A. Patio [...] taño, 4. Tlfnos. 744211 [...]
VENDO muebles dormit[...] cina, estar, fregadero [...] coche Jané. Tlfno. 72[...]

Ventas

¡AGRICULTOR! No d[...] tener que seleccionar [...] para tu siembra. Pie[...] Harinas Herrero en [...] de Nava. Tlfnos. 8[...] 830387 realiza este tra[...] satisfacción. Está de[...] do año tras año.

SE VENDE cebada dos [...] Amando Ruiz. Marcilla [...] pos.

PALENCIA-BURGOS, A FINALES DE ENERO

Va a celebrarse una "Marcha la luz", en el centenario teresia[no]

En el recinto del convento de Padres Carmelitas Descalzos, en las Casas del Hogar, ha tenido lugar una reunión conjunta de jóvenes palentinos y burgaleses, con el fin de cambiar impresiones en torno a la celebración de una marcha juvenil Palencia-Burgos, en las jornadas finales del próximo mes de enero, en que se conmemora el cuarto centenario de la fundación del convento de carmelitas descalzas, en la «Cabeza de Castilla», último de los monasterios fundado por Santa Teresa de Jesús.

A la reunión se encontraban, asimismo, el padre Valdavida, delegado para actividades juveniles, en la Comisión nacional del IV Centenario de la muerte de Santa Teresa; el delegado diocesano de Movimientos juveniles, de Palencia, don Javier del Río y delegado diocesano del Centenario teresiano, en Palencia y superior de los carmelitas descalzos, P. Angel Manuel Lagunas; asimismo, de Burgos, se encontraban el delegado diocesano de Movimientos Juveniles y el vicario provincial de los carmelitas descalzos y delegado del centenario teresiano.

La marcha juvenil que se trata de celebrar tendría lugar los días 30 y 31 de enero, último fin de semana de dicho mes, con el título de «Marcha de la luz, Amigos fuertes de Dios» y se [...] ría en el calendario de [...] juveniles, por los lugares [...] nos, en este cuarto cente[...]

Se dio a conocer el [...] miento de este encuentro [...] interprovincial, consiste[...] una concentración en [...] del Puente, abordando [...] de reflexión, que antes [...] habrá sido tratado en [...] marcha por relevos, desde [...] cia hasta Burgos, portan[...] antorcha encendida, sím[...] los valores espirituales [...] fue portadora Teresa de [...] celebración religiosa en [...] dral de Burgos; encuentr[...] vo en Burgos, según [...] que oportunamente se [...] nará y Festival de la [...] según las Bases del Conc[...] cional.

Asistieron los present[...] reunión, que representab[...] versos movimientos juve[...] se crearon las correspo[...] comisiones burgalesas, p[...] y conjuntas de ambas pr[...] con el fin de ir preparan[...] la organización, que ten[...] amplísima convocatoria [...] que constituirá una efic[...] tunidad para evocar y [...] los valores de la doctrina [...] resa de Jesús en una gra[...] sentación de la juventu[...] llano-leonesa.

BOLETIN OFICIAL DE LA PROVINCIA DE PALENCIA

Decreto de ayudas del Fo[ndo] Nacional de Asistencia So[cial]

El Boletín Oficial de la Provincia de Palencia, en su número del miércoles, 11 de noviembre, publica, entre otros, los siguientes asuntos:

—Circular de la Secretaría General del Gobierno Civil, dando a conocer que se ha creado una plaza de vigilante, en la clase de auxiliar de Policía Municipal, en el Ayuntamiento de Carrión de los Condes.

—Texto del real decreto 2620-1981, de 24 de julio por el que se regula la concesión de ayudas del Fondo Nacional de Asistencia Social a ancianos y a enfermos o inválidos incapacitados para el trabajo. El decreto se publicó ya en el Boletín Oficial del Estado de fefcha 6 de noviembre

—La Audiendia Territorial de Valladolid convoca los correspondientes concursos para la provisión de los siguientes [...] Justicia Municipal: Juez [...] en Población de Cerrato, [...] distrito sustituto, en A[...] Campos; Fiscal de Paz, [...] de la Torre y Collazos de [...] y Fiscal de Paz, sustituto [...] riego de Cerrato.

—El Ayuntamiento de [...] convoca concurso-oposici[...] proveer en propiedad [...] de licenciado en Filosof[...] tras, del grupo de Admi[...] Especial, subgrupo de [...] vacante en la plantilla d[...] narios de la corporación.

—Edicto del Ayuntam[...] Herrera de Pisuerga, a[...] el concurso para las "O[...] construcción y vestuario[...] cios adosados al Pabellón [...] vo cubierto de la local[...] insertan el pliego de co[...] y el modelo de proposici[...]

M.C.D.2022

CRUCIGRAMA

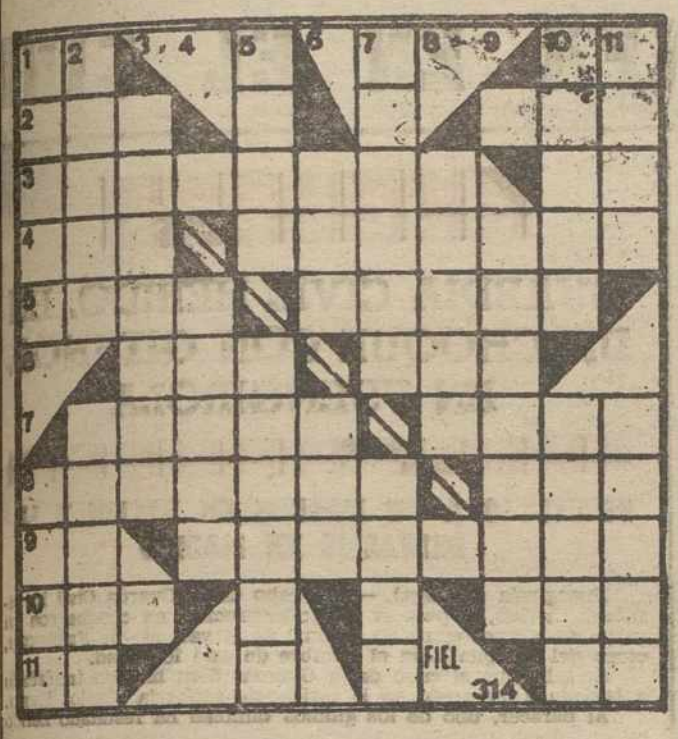

HORIZONTALES: 1: Siglas comerciales. Carta de la baraja. 2: Dueña. Pájaro. 3: Aposento en los buques. Símbolo químico. 4: Constelación. Advertiera. 5: Enojo ciego. (al rev.) Respeto. 6: Arbol leguminoso de Venezuela. Liga. 7: Arrime. Nombre de varón. 8: Perseguido. Ave trepadora del Brasil. 9: Símbolo del tántalo. Recurrieras. 10: Anillo. Nombre femenino. 11: Letra griega. Pronombre.

VERTICALES: 1: Vestidos que usaban los romanos en tiempos de guerra. Anudar. 2: Preparan el pan. Arácnido traqueal. 3: Hecho con habilidad. 4: Persigue. 5: Medida de longitud. (al rev.) Acción de reexaminar. 6: Adorno arquitectónico en forma de huevo. Ciudad de Holanda. 7: En diminutivo; extremidad de un animal. Olfatear. 8: (al revés) Sujetase. 9: Terminara. 10: Miserable, mezquina. Diminuta. 11: Capazo. Desembarazadas.

PASILLOS DE TELEVISION

CRISTINA TORRES, la "Desita" de VERANO AZUL

"ME GUSTARIA DEDICARME PROFESIONALMENTE AL CINE"

Cristina Torres es «Desita» en la serie «Verano azul» de Televisión Española. En ella es la amiga de «Beatriz», su hermana en la realidad.

En la actualidad tiene dieciocho años, aunque en la serie interpreta el papel de una niña de catorce.

Antes ya había trabajado en Televisión Española en la serie «Fortunata y Jacinta». Ella interpretó el personaje de «Papitos».

LA TIPICA NIÑA DE PAPA

—En la serie hago el papel de la típica niña de papá. Sus padres se han divorciado y ella se las da de chicazo. Tiene catorce años, pero quiere interpretar más, dándosela de lis tilla. ¿Parecido con la realidad? ¡Ninguno! No nos parecemos en nada. Quizás en algunos problemas coincidimos pero nada más, y ojalá no nos parezcamos nunca.

Cuando estaba rodando «Fortunata y Jacinta» me enteré que Mereero estaba buscando gente para una nueva serie. Me presenté a las pruebas y me eligieron a mí. Y aquí estoy, tan contenta por haber participado en «Verano azul», aunque el rodaje haya sido demasiado largo.

CRISTINA TORRES

DIFICULTADES

—Empecé la grabación con diecisiete años, una edad muy mala, y muy loca. Por eso algunos de los problemas que surgieron durante el rodaje me han afectado más que a los otros. El más gordo fue el hecho de cambiarlo todo en un día, los amigos, la casa, el ambiente, etc.

UNA CHICA NORMAL

No me considero una chica difícil en el trato con los demás ,ni en mi forma de trabajar. Lo que pasa es que cada día cambio mi forma de ser. Ahora estoy madurando, y empezando a desengañarme de la gente. Y «Verano azul» ha sido para mí un año muy importante porque me ha cogido justo en ese periodo de cambio.

Me lo he pasado muy bien rodando. Pero ahora que ha terminado todo hay que seguir luchando. Y a mí eso me horroriza y tengo que mentalizarme para ser fuerte y seguir. Soy soñadora.

UNA FUTURA ACTRIZ

—Me gustaría dedicarme profesionalmente a esto, aunque sé que me va a costar mucho. Resulta casi imposible, pero siempre me dijo que si hay otras que lo hacen yo también puedo hacerlo. Me gustaría formarme en el extranjero.

Normalmente suelo ser una chica extrovertida, aunque hay algunos problemas que me los suelo callar. En casa somos tres chicas y yo soy la intermedia. Es decir, ni me respetan por ser la mayor, ni me miman por ser la pequeña. Una calamidad.

EUROPA PRESS

MUNDO INSOLITO

UN "HOMBRE-ARAÑA" DE VERDAD

Dan Goodwin ha escalado el quinto edificio más alto del mundo la torre de «Jonh Hancock», de Chicago ,pese a los intentos de las autoridades para impedir que el escalador llegara a la cumbre.

Seis horas después de haber iniciado la hazaña —vestido con el traje de «Spiderman»—, Goodwin fue detenido por la Policía en la planta cien del edificio y, posteriormente, trasladado a un hospital local para recibir cuidados médicos por agotamiento.

Tres mil espectadores asistieron a la escalada y protestar cuando las autoridades, en dos ocasiones —primero en la planta treinta y ocho y posteriormente a una mayor altura— trataron de impedir con agua y ganchos la continuación de la hazaña.

El «hombre-araña» ha realizado su hazaña el «Día de los Veteranos», celebrado como jornada festiva en Estados Unidos.

NUEVA TEORIA SOBRE LA GRAVITACION

De «nueva teoría» sobre la gravitación» calificó su libro, «Termogravitación», Manuel Casares Enebral, en una conferencia pronunciada en el acto de presentación del mismo en la Escuela Superior de Ingenieros Agrónomos de Madrid.

«Termogravitación», lleva por subtítulo :«Teoría termodinámica de la gravitación Universal», y está editado por «Empeño 14».

«La "Termogravitación" puede representar —afirmó el autor— una revolución de la física, casi total .Tanto en la mecánica clásica de Newton como en la relativista de Einstein se manifiesta como modelos matemáticos de la naturaleza, útiles para el cálculo, pero carentes de significado real».

«Por el contrario la "Termogravitación" —según el profesor Enebral— conduce a la creación de la "Mecánica térmica" que interpreta fenómenos naturales como respuesta a realidades físicas, a través de las variaciones de energía y entropía molecular de los cuerpos».

JEROGLIFICO

—¿Por qué naufragó tu amigo?

SETENTA Y CUATRO HORAS BAILANDO

Dos parejas de jóvenes chilenos bailarines han roto la marca mundial de baile popular al permanecer danzando durante 74 horas, 12 más de lo que constituía el récord hasta el momento.

Los nuevos monarcas del baile son la pareja de Concepción formada por Angélica Canales y Guillermo Corrales y los hermanos oriundos de Cartagena, Giovana y Ernesto Jorquera.

Como dato anécdotico se ha informado de que las dos parejas, nuevos campeones de resistencia de baile, no dejaron de bailar ni durante el terremoto del pasado sábado.

UN PEREGRINO A LA ANTIGUA USANZA

José Ferrer Figuerola, un campesino de Castellón de la Plana, lloraba conmovido, cuando el Papa Juan Pablo II apareció en el «Aula Pablo VI» para la habitual audiencia de los miércoles.

José Ferrer, de 35 años, llegó a pie a Roma desde Castellón de la Plana, sin un céntimo en el bolsillo y recurriendo a las limosnas como los antiguos peregrinos.

El campesino español había prometido este viaje para obtener la bendición del Papa, si su mujer, gravemente enferma, se recuperaba.

Empleó 34 días y perdió 20 kilos. En su larga peregrinación, pasó muchos apuros en Francia, donde tuvo que ser atendido por la «Cruz Roja», después de la agresión de unos ladrones.

SOLUCIONES A LOS PASATIEMPOS DEL DIA ANTERIOR

AL CRUCIGRAMA

HORIZONTALES: 1: Ca. Al. 2: ¡Opa. Uva. 3: Pelotera. Et. 4: Aro. Alacena. 5: Roja. Edesa. 6: Ana. Ara. 7: Adela. Oter. 8: Plomada. ¡Abá! 9: La. Abanicar. 10: Ave. Ano. 11: Na. Os.

VERTICALES: 1: Copar. Plan. 2: Apero. Alava. 3: Alojado. 4: anemA. 5: Gota. Alabar. 6: Ele. Ada. 7: Parada. Anís. 8: Acero. 9: esatacA. 10: Avena. Ebano. 11: Lata. Raros.

AL «PROBLEMA» DE LA SUMA

2 4 7 8
6 5 3 1
———
9 0 0 9

TELEFONOS USUALES

Bomberos	74 - 23 - 22
Casa de Socorro	72 - 24 - 81
Residencia S. S.	72 - 29 - 00
Ambulatorio	74 - 40 - 11
Hospital Provincial	72 - 82 - 00
Hospital - Clinica - Cruz Roja	72 - 41 - 00
Hospital «San Bernabé»	74 - 80 - 22
Clinica «Virgen de la Salud»	74 - 77 - 00
Sanatorio Psiquiátrico Masculino	74 - 23 - 00
Sanatorio Psiquiátrico Femenino	72 - 09 - 00
Urgencia Policía	091
Policía Nacional	74 - 27 - 15
Comisaría Policía	74 - 30 - 11
Policía Municipal	74 - 76 - 77
Guardia Civil	72 - 31 - 83
Guardia Civil (C. Operativa de Servicios)	72 - 11 - 00
Guardia Civil Tráfico	72 - 06 - 88
Estación Renfe (FF. CC.)	74 - 30 - 19
Estación Autobuses Renfe	74 - 47 - 37
Estación Autobuses	74 - 32 - 22
Taxi, servicio nocturno	74 - 39 - 19
Telégrafos (Telegramas por teléfono)	22 - 20 - 00

M.C.D.2022

Es el padre del hijo de URSULA ANDRESS

HARRY HAMLIN TRIUNFA EN EL CIN

SU ULTIMA PELICULA "FURIA DE TITANES" LE HA LANZADO A LA FAMA

EN EL FILM TAMBIEN INTERVIENE URSULA ANDRESS, ENCARNANDO EL PAPEL DE AFRODITA, LA DIOSA DEL AMOR

EL ROMANCE QUE MANTENIAN HAMLIN Y LA BELLA ACTRIZ LLEGO A SU FIN POCO ANTES DE QUE SE COMENZARA A RODAR LA PELICULA Y EL ACTOR SE NIEGA A HABLAR AL RESPECTO

Interpreta a Perseo, el protagonista de la cinta junto a la joven actriz Judi Browker, en el papel de Andrómeda

Harry Hamlin, el ex compañero sentimental de la bella actriz Ursula Andress y además padre del hijo de la estrella, está consiguiendo un resonante éxito con la película «Furia de Titanes», en la quel interpreta a Perseo, el protagonista de la cinta junto a Judi Browker, en el papel de Andrómeda.

La actriz suiza también trabaja en el film, encarnando a Afrodita, la diosa del Amor, y según se ha venido comentando en los últimos meses, durante el rodaje de unas escenas en las cuales los jóvenes protagonistas viven una romántica historia de amor, Ursula se mostró un poquito celosa del realismo con el que fue llevado a cabo el desenlace, y eso que las relaciones sentimentales entre ambos actores parece haber llegado a su fin.

Hamlin, por su parte, prefiere mantenerse al margen de dichos comentarios y no ha querido conceder declaraciones a la Prensa sobre su ruptura con su ex amante. Por otro lado, las malas lenguas aseguran que la popularidad del joven actor se debe principalmente a la bella actriz y que sin ella Hamlin no hubiera llegado nunca donde actualmente está. Ante ésto el actor se defiende diciendo:

—Un actor demuestra su valía en los escenarios y no detrás de ellos. Yo estoy luchando por conseguir un puesto justo en esta carrera con arreglo a mis cualidades interpretativas, y no voy a permitir que nadie se interponga en mi camino.

HARRY HAMLIN. — (Foto EFE)

DEBUTO CON «MOVIE MOVIE»

Con la ayuda de Ursula Andress o sin ella,, Harry Hamlin ha demostrado en su corta carrera artística que no le faltan aptitudes para conseguir el éxito. Hizo su debut cinematográfico en «Movie Movie», logrando el aplauso de los críticos por su labor, hecho muy considerable si se tiene en cuenta que sus compañeros de reparto eran actores de la talla de George C. Scott y Trish Van Devere.

Graduado en teatro y psicología en la Universidad de Yale, el joven actor norteamericano de veinticinco años, estudió en el American Conservatory Theatre de San Francisco y después fue nombrado miembro profesional de la compañía de 1976. Trabajó en «Equus» y en «El burgués gentilhombre» con la A. C. T., y desde el éxito de su primera aparición en la pantalla le ofrecieron el papel principal de la conocida serie televisiva de la NBC «Suds Lonigan».

«Furia de Titanes» es su última película y también la que le ha lanzado a la fama como actor. Ella trabaja además con el veterano actor Laurence Olivier, con Burgess Meredith, Maggie Smith, Claire Bloom ,Sian Phillips y las ya nombradas Ursula Andress y Judi Browker. El film ha contribuido considerablemente a abrirle camino en el difícil mundo cinematográfico de Hollywod, y en la actualidad Hamlin ya ha recibido importantes ofertas de prestigiosos productores norteamericanos.

—Ahora que el éxito ha venido, me pregunto: ¿Por qué no?, —dice el actor—. Mientras continúe trabajando y haciendo las cosas que me gusten no me puedo quejar. El papel que interpreto en esta película es muy diferente a lo que hasta ahora he venido haciendo ,pero no por ello me deja de gustar. Perseo es un personaje entrañable, en el cual se combinan armoniosamente el humor y el romanticismo y la historia que narra la película es extraordinariamente fantástica. Por otro lado, la categoría de los actores que han trabajado en el film es de inmejorable calidad y para mí ha sido muy importante trabajar al lado de ellos.

JUDI BROWKER, SU COMPAÑERA EN LA FICCION

Sin un entrenamiento formal y con muy poca experiencia en el campo interpretativo, Judie Browker, la jovencísima Andrómeda de «Furia de Titanes», hizo su debut cinematográfico a los dieciséis años en «Hermano Sol, Hermana Luna», de Franco Zeffirelli. Desde entonces ha tomado parte en conocidas series de televisión como: «Black Beauty», «South Riding», «The Glittering Prizes» y «Count Drácula».

Con el Natiotal Thatre de Inglaterra ha aparecido en diferentes obras, entre las más importantes: «Macbeth» y «El jardín de los cerezos», y su anterior film a «Furia de Titanes» fue «East of Elephant Rock».

Por Mabel GONZALEZ

(Fiel-Servicios Especiales EFE).

SUCESOS

GUARDIA CIVIL HERIDO, EN UN CHOQUE CON GITANOS EN FUENGIROLA

SECUESTRO A UN HOMBRE EN HELLIN Y LE DESVALIJO EN MADRID

Fuengirola (Málaga). — Un cabo de la Guarda Civil ha resultado herido, al parecer de consideración ,en choque con grupo de gitanos ocurrido al final de la variante de Fuengir cerca del río que lleva el nombre de esta localidad.

Se sabe que el cabo de la Guardia Civil ha sido traslad a Málaga e ingresado en la residencia sanitaria «Carlos Ha

Al parecer, uno de los gitanos también ha resultado her en el suceso.

La herida del cabo de la Guardia Civil se la ha ocasiona un disparo de escopeta.

Por el momento se desconocen otros detalles y circun tancias del suceso.

SECUESTRO A PUNTA DE PISTOLA

Albacete. (Efe). — El delegado de la Cooperativa Far céutica de Hellín (Albacete), Delfín Cuerda, fue secuestrado punta de pistola por un individuo que le obligó a traslad hasta Madrid en el propio automóvil de la víctima, donde p teriormente fue desvalijado.

El señor Cuerda se encontraba parado con su automóvil a te un semáforo en Hellín, cuando un individuo joven se le acer có preguntándole por dónde se iba al Ayuntamiento. El de gado de la Cooperativa le invitó a subir al coche para llevar personalmente a la Casa Consistorial.

Al subir al vehículo, el joven sacó una pistola y le ord emprender viaje hacia Madrid, siempre bajo la amenaza d arma. Nada más llegar a la capital de España, el delincuen le despojó de 11.000 pesetas, un reloj y el anillo de oro, d dose después a la fuga.

NORUEGA: ACLARADO EL ROBO DEL SIGLO

Oslo. (Efe). — Con la detención de un anticuario de 29 año la policía noruega ha esclarecido «El robo del siglo» un año medio después de haber sido cometido.

Según se informó en Oslo el detenido era el jefe de banda de atracadores que se apoderó de dinero y cheques e valentes a casi dos millones y medio de dólares de la Ofi Central de Correos de la ciudad de Drammen.

Además de protagonizar el mayor atraco de la historia esc dinava el 19 de mayo de 1980 el detenido confesó su par pación en otros 18 atracos a mano armada durante los últim siete años.

EL FISCAL REBAJO DE 21 A 8 AÑOS, LA CONDENA PARA UN ANCIANO PARRICIDA

Las Palmas de Gran Canarias. (Efe). — El fiscal-jefe la Audiencia Territorial de Canarias rebajó de 21 a 8 años condena para un anciano parricida que en el término mu cipal de Santa María de Guía mató a su mujer de una puñal en el corazón.

El juicio que se ha celebrado en la Audiencia Territorial esta capital bajo la presidencia de su titular ha quedado r para sentencia.

El acusado es el anciano de 68 años de edad Domi Luján Suárez quien en junio de 1980 dio muerte a su esp después de una acalorada discusión.

Para el abogado defensor que pidió la absolución de patrocinado debían hallársele el atenuante de alcoholism eximente de trastorno mental añadiendo los peritos psiquiá que en su opinión el acusado debía estar recluido en un sa torio y no en prisión.

El acusado manifestó durante el juicio que su muje hijos le tenían amargado y que incluso aquélla no le prepar la comida.

En sus conclusiones finales el fiscal que en principio h solicitado una pena de 21 años, rebajó aquélla a sólo 8, ten do en cuenta la edad del acusado y otros atenuantes, siendo petición —dijo— lo más justo y mínimo que podía pedir p un hecho delictivo como este.

NOVILLERO CONDENADO A MAS DE 17 AÑOS POR ROBO CON HOMICIDIO E GRADO DE FRUSTRACION

Salamanca. (Efe). — El novillero «El Cáceres» ha sido c denado a 17 años, 4 meses y un día de reclusión menor, se sentencia de la Audiencia de Salamanca, por un delito de r con homicidio en grado de frustración.

La causa de la condena es que Eugenio Cantero Galán Cáceres», disparó contra el ex-matador de toros José Luis B rrero, que resultó gravemente herido en un bar de Salama el 18 de enero pasado.

El disparo se produjo cuando «El Cáceres» intentó robar los clientes que se encontraban en el establecimiento, res tiéndose José Luis Barrero, que recibió un disparo.

El tribunal considera a «El Cáceres» autor de un delito robo con homicidio en grado de frustración. Se considera bién que anteriormente el novillero había sido condenado 11 delitos de robo, 4 de hurto, 2 de utilización ilegal de veh lo y por 3 de faltas.

Como atenuante se señala una ligera debilidad mental trastornos efectivos que no le impiden darse cuenta del alc de sus actos.

M.C.D.2022